滿洲報

(第三種郵便物認可大正十一年七月廿四日) 發行人 西片朝三 編輯人 金念曾 印刷人 金慕章

(本報價目) 每份現大洋五分 每月現大洋一圓一角 三個月現大洋三圓二角 六個月現大洋六圓二角 全年現大洋十二圓 郵費先惠 郵票不收 (廣告刊費) 一行十二字起碼 一日每行現大洋一圓 特別及長期者另議

大連市山縣通一四二番地 中日合辦 發行所 滿洲報社 電話 編輯部(長)七五一三番 經理部 四〇三四番 社長室 二一八一番 振替貯金口座(大連)三七三四

THE MAN CHOU PAO SHE 142 Yamagatadori, Dairen, Manchuria, China.

昭和五年二月十日

王正廷與其家眷同往上海
外間遂盛傳王將辭職
原因或關係對俄事眞相不明
中日交涉亦不免稍受影響

外交部長王正廷之股肱亞細亞司長周龍光以東鐵問題之責任者被免外交部之責任似形重大因而王正廷遂立於爲難地位 又氏同家族同往上海等故外間盛傳王氏有辭職之說至其眞因尙屬不明然萬一成 爲事實則目下進行中之中日通商條約問題將不免受影響而交涉中最進步之關稅交涉則由宋子文充當故雖不免稍受影響亦不至於根本顚覆(南京八日聯合電)

外部對伯力會議
發表之聲明書
表示否認之意味
但旋又聲明取消

外交部對於伯力會議本日發表聲明書大要如左

國府於客歲雖命蔡運升與謝瑪諾夫間解決中東路問題及磋商正式會議手續等等惟當一九二九年十二月十二日對伯力議事錄簽字一事竟越越國府之訓令因認有失卸代表中國協定之權利且其協定既未獲國府之同意又未經批准云云

又電對於伯力會議之聲明書發表後不知緣何外交部復聲明取消矣(南京八日聯合電)

中美航空契約
國府已通告取消

國民政府軍政 財政交通各部並參謀部聯合會議決取消中美航空契約此旨由中國航空公司通告美國航空會社(九日南京專電)

將收蘇州日界
國府已着手調查

國民政府爲收回蘇州日租界之先聲最近已派員着手調查現狀(九日上海電)

湖南軍事動作
統籌全局兼顧南北

長沙通訊、此間最近所得之消息、謂桂系李宗仁、及張發奎等、又有大肆活動之說、中央當局、極其注意、前次何應欽、及劉文島南氏之來長沙、其最重任務、固不止一端、而對於再度請湘軍入桂討逆、實爲任務中之最重要者、當何應欽劉文島在湘對玆事業與何健商議妥當、故日前湘軍三度入桂之聲浪日有所聞、又據第三警備司令陳光中、由永明電省、報告桂省情形、大致如下、一、桂林到有楊騰輝部一營及傷兵、二、李宗仁有來桂林說三、李宗仁部、集合柳州、根據上列三點觀察、是桂系之活動、迄未稍衰、而中央促令湘軍之出師、刻不容緩並每月允接濟湘軍入桂作戰軍餉三十萬元、以期士飽馬騰、努力作戰、何鍵仍以四路總指揮名義、委任第十九師師長劉建緒、爲討逆前敵總指揮、統率下列指定各部由湘南入桂、計指定者、一、爲第十九師全部、二、爲第十五師張其雄旅、三、爲十四師彭位仁旅、四、爲第二警備司令陳漢章、及第三警備司令陳光中兩部、各抽調一團、爲入桂討逆部隊綜計以上湘軍入桂者、共約兩師之衆、定於日內實行動員、逆向桂林前進、俟取得桂林之後、再會合粵軍、肅清廣西全境云

又訊、第四路總指揮何鍵、以唐生智部在河南潰散官兵、多屬湘籍子弟、追隨革命、迭經戰役、現値天寒地凍、沿途流離、情殊可憫、曾電請總司令蔣、副司令閻、及何主任應欽、劉總指揮峙、從優資遣、以示寬大、經蒙先後電復、允予照辦、嗣復迭據鄭州湖南同鄕會敬介等電何、唐部湘籍官兵、潰散在豫、困苦不堪、等語、當派淸鄕司令部參議王宗漢、隨官黃景、四總指揮部副官郭君傑、經理處課員皮尙桓、軍醫處處員張一熙、第二編遣分區經理分處課員王桂森省政府科長張鵬飛、歸省政府事務科長陳南陽指揮、赴日攜款前往平漢路南段一帶按照另定辦法、盡力救濟、聞暫先指撥款項三萬元、計由省賑務會撥二萬元、省庫內撥一萬元、陳科長等已於二十三日下午六時、乘武長車赴鄂、換車赴豫、昨據平漢鐵路局電復何主席謂、承囑撥車交陳科長南陽、裝運唐部官兵一節、已函請該路運輸司令部、並電車務處查照辦理、是沿途接運、當無困難也、其救濟在豫湘籍潰兵、亦經四路總部規定辦法四項如下、一、由豫回湘潰兵、仍照在湘發給旅費例、官長每名每日八角、士兵每名每日四角、携有家小者、按士兵例、照名數給與、二救濟人員抵豫、先與當地湘籍紳商接洽、造具名冊、分期派員派車護送回湘遣散、三、自豫抵湘、沿途核定數目、分日發給伙食、抵湘後即按原籍途程遠近、發給旅費、四、如有衣服不全者、以足保護體溫爲度、准酌購舊衣給與、惟不得濫發、由陳科長派員酌情辦理、又湘籍官兵、連日陸續由豫回省者甚衆、四路總部已經設所收容除將傷病官兵、送陸軍醫院診治外、均一律資遣回籍、其已受資遣之官兵、各給長沙警備司令部副官處放行證一紙、並於軍服上加蓋綠色退伍二字、令各軍警團防、查照放行、如有故意逗留、或半途折回情事、由各出境、隨時查察、驅逐收繳其放行證、並解除其軍服、以免在各處滋生事端云

福建匪焰又熾
本省駐軍已達五師以上
但對剿匪尙無妥善辦法

福州通訊、閩省各縣受共匪土匪之禍已經兩載有餘、年來省當局銳意剿除、以本省駐軍第一師張貞部、第二師盧興邦部、陸戰隊兩旅、市防軍一旅一團、分駐各處、尙虞兵力不足、前後請中央調劉和鼎金漢鼎兩師入閩助剿、閩省駐軍遂達五師以上(本省原有軍隊、除上述者外、尙有省警察兩大隊、及臨緝隊數千名、合計人數約有三四閩左右、金劉兩師入閩以後、共匪雖疊被創傷、但仍此剿彼竄、未能根本殲除、最近省局變化、張貞及劉和鼎兩師全數調回漳州集中聽候中央命令、而殘餘之共匪、遂乘機死灰復燃、連路閩西各縣、茲紀其情形如下

龍巖一縣居閩南中央、地甚險要、得此可以控制閩西各地、日前該地出張貞所部楊逢年旅、及劉和鼎所部劉尙志旅協同防守、政變後兩旅陸續調同漳州駐、辦賑之薩鎭冰上將亦由劉旅護送回漳該縣遂由共匪佔領該縣城外要鎭如雁石適中等地亦均由共匪駐紮、聞此方共匪約有三四千人、雁石適中一帶人民因此避難逃漳者亦三四千人、龍巖陷落後、漳平寧洋亦紛紛告警、永定縣方面劉和鼎部調漳後、共匪亦蠢動縣城危極(或謂亦已陷落)汀州方面長汀上杭各縣之共匪被金漢鼎部驅入連城縣、繼陷寧化縣、寧化縣陷後該匪閩、損失甚巨、馬團長失蹤清流縣亦失守、共匪遂由寧清兩縣分路竄擾、一路進窺歸化縣著、約有二千餘人、該縣松口坪林畬等地、相繼被佔、日前該縣長電告共匪離城僅十三里其後汀屬電報均不通、或謂現已失守、建寧一縣、與寧化歸化接壤、現已告警、外傳此路共匪由建寧泰寧邵武竄入贛邊、盧興邦已令第五旅長盧興明督率陳王錢各團嚴密防堵尙有一路共匪由寧化向贛屬之廣昌縣前進、贛當局聞悉、即調十二師張興仁旅開往廣昌、共匪以廣昌有備折往石城縣又被贛軍擊退有回竄入閩消息、此共匪肆擾之近狀也、福寧方面巨匪、金何標近吸收各股小匪亦聚衆數千人、盤踞福鼎福安壽寧霞浦四縣各鄕、大事擄勒、四縣縣城均危、四縣之農工商學各界及縣署黨部告急之電、紛至沓來、閩駐紮各縣之警察第二隊劉宛彝部及少數陸戰隊以實力不及匪軍、困守縣城、岌岌自危、省府以眼前省防重要、對此尙無妥善辦法、此外永春安溪兩縣至今仍在巨匪陳國輝之手、尙未克復、順昌永泰惠安等縣亦紛紛報匪、統計現時閩省被匪佔領者有龍巖永定連城寧化清流永春安溪等縣、危急者有章平寧洋歸化建寧福鼎福安壽寧霞浦等縣、其餘以匪警聞者、尙指不勝屈、眞一片匪世界矣

南京火藥庫
又忽然暴發

八日午後二時在南京城內西北隅之陸軍火藥庫突然爆發維時火煙轟起直冲空際四周迷漫爲狀殊慘城內與下關等地俱受巨大震動窗間所嵌玻璃咸爲震碎其爆發原因與損害實現尙不明以時當小南受傷者僅衛兵五六名惟關此事件謠言甚熾云(南京八日聯合電)

英對法權態度
可於英外相節略中見之
此項文書已在倫敦公表

北平特訊、據東民巷消息、英外相於去年(一九二九年)十二月二十日致中國駐倫敦公使之節略、與十二月二十四日中國公使致英外次威萊斯蕾之覆牒、已在倫敦公布全文譯錄如次、英帝國政府對於中國政府四月二十七日之照會已經考慮、其後關於變更現時領事裁判權制度之函扎、英政府亦已知曉、中國政府正式與非正式之各種宣言、其中所表示者爲中國故府極誠懇的希望在一九三零年一月一日以前、雖不必當行撤廢領判權、但亦當認爲係最近將來正式談判開始之期、英政府以寬大同情之精神、抱熱烈之願望、以應中國政府之需求、並望能於此種精神中、獲得具體之計劃、以爲詳細討論之根據、當中國政府威覺難於提出具體計劃、作爲研究預備之時英政府希望根據兩國政府共同之目的、在本年年底以前由駐北平之英公使與南京中國政府之外長、起始討論、蘭博森公使之前往南京、即係爲進行該項目的想係雙方之本意、不幸中國發生內戰致該項願望不能實現、對於本問題法律的及行政的解決須雙方政府以友誼的及不偏執的精神出之、不易獲得結果、任何事件阻止此種談判之開始或進行至滿足的結果實爲大不幸事、中國政府須認清對於英僑法律上之權利與其已有之利益、經過將近百年莊嚴條約之規定者、如果有何侵犯、則對於英政府將發生嚴重之責任、以此種侵犯、對於談判必致發生不利也

英政府願盡力創造對談判有利之情形、倘中國因政治情況、阻得討論之進行、英國不負責任是以英政府殊願同意於一九三零年一月一日爲逐漸撤消領判權在原則上起始之期對於中國政府視爲必要之宣言、將不予反對、英政府已預備詳細討論、依中國政治情形適合時、根據双方同意的方針與辦法、經過逐漸的進步時期使双方政府俱滿意、而實現撤消領判權、

中國覆文云、關於韓德生君奉到本國政府之訓令、答覆本月二十日之節略、本公使如下、中國政府對於英國政府準備開始談判撤廢領判權問題之同情的、及寬大的精神、深爲欣慰、但年根已屆本問題如不能於年前議有結果、則爲根事耳、刻因中國人民對於領判權欲實行撤廢、故對於英國政府所聲明之「一九三零年一月一日爲中國實行撤廢領判權開始之日、並以後中國政府有何種宣言、英國俱不反對」中國人民認爲最足以促進中英兩國之友誼云

孫殿英欲何爲
與韓石馬西北軍均有聯絡
將進窺平浦路抑平漢路歟

天津訊、據此間某要人談話、駐留豫省之孫殿英部、自糾合各方面雜色軍隊、後其勢力逐漸擴張、現在兵數號稱有六七萬名、孫初擬連絡石友三部、進窺山東海州方面近因蔣介石將其直轄軍五師能達其目的、於是變計、在嚴行防守平浦路南段、致未像境力謀與韓復渠馬鴻逵石友三各部及西北軍等、作密切的聯絡、以觀望形勢之推移、惟就刻下狀況論、孫部是否將向平浦路發展、押或進窺平漢路、雖尙不明、然既在豫境擁有如斯之多數軍隊、則僅就軍餉一點言、亦殊不易解決、故度孫部終必將講求自全之道也

豫西軍民將
盡成餓夫矣
死貧民多人
廟宇作柴燒

北平消息、據由西部隴海沿綫各地而來當地之華人所談滿得緝派連任、隴關附近、軍民饑饉狀態實令人目不忍覩、該地之西北軍、尙較人民稍强然每日每人尙不得稀粥一碗、其中一部、以一粥尙不可得、致每日餓死者甚多、至于該地之貧民、其慘狀殆又有甚焉又潼關附近今已一廟不存、緣兵士與貧民、皆將廟宇拆毁而充作燃料云

人民與政府發生
經濟連鎖關係
設郵政儲金滙業總局原因
現全國郵政儲金不及千萬

南京通信、交通部倣照各國成法設立郵政儲金滙業總局擴充儲金及滙業事務、其原因爲郵政儲金之創設、其要旨厥爲提倡儲蓄、與流通金融、蓋郵局爲國有營業機關凡屬國民莫不信賴、兼營儲金事業、則人民樂於儲蓄、而節儉之德養以養成、又以其局所遍及全國、兼營滙撥事業、不僅人民儲蓄至爲便利、且社會金融得資周轉、而後國民偉大之實業與夫政府生利之建設、皆得因以促進、而逢其實現、然此猶爲有形之利、顯而易見也、至於無形之利、尤有足多者、蓋此種儲蓄、其事雖似甚微然其效果、實足使人民與政府、發生經濟上連鎖之關係而增進其愛戴政府之心、夫人民既以汗血之資委託政府機關代爲保管、則政府之休戚、亦即其本身之休戚、試考各國郵政儲金與匯業之成績、即可知其國民經濟力之發達、與其愛國心之深切矣英美大邦姑不具論、即德奧兩國、經大戰後、民生凋敝然德國郵局、常存畫撥之欵合華幣四萬五千萬元、奧國版圖、大戰後已失其三分之二、而儲金匯畫存欵、猶値華幣九千三百萬元、比利時荷蘭瑞士等國、其幅員不及我國一省之半、儲金及滙撥之欵、竟達八千萬至三萬萬元之多、日本則逾二十萬萬日金、且近兩年統計、每年增加一萬五千萬元日金、反觀我國郵政辦理匯兌垂三十年最近成績、每年始達一萬々餘元、儲金開辦亦已十年、存儲之欵、未及千萬、晝撥一種、則尙未舉辦、以土地人口例之、各國相去、何啻天淵、推原其故、雖緣政治變遷、幣制未定、國民儲蓄興趣、尙未養成、有以致之、然尙以無專管機關統籌深思一意經營、實爲其中最大主因、此次該部郵政司司長劉書蕃奉命出席英京萬國郵政會議、曾赴留美日本考察郵政、對於儲金滙業各事務尤多心得、乃知各國對於國民儲蓄、莫不注其全力、以事提倡、且咸以擴充郵政滙事業爲根本普及辦法、故歐洲各國、均將郵政儲滙事務、與滙政其他事項分晝管理、日本亦早採用此項制度、當其晝分之初、儲滙事業不及我國現時狀態然至今日、則規模宏大、組織嚴整、業務發達、一日千里矣、且設以我國郵局、初隸海關、雖具規模、未能發展及乎專設總局、乃獲長足之進步、是以事貴專責、發展乃宏、觀乎各國之情形、考諸中外之事實益信、時至今日、我國特設郵政儲金滙業總局章程十五條、並繕陳分設該局理由、呈請行政院轉呈國民政府核准公布、茲將該項儲金章程錄如次、第一條、郵政儲金滙業總局、依國民政府交通部組織法第五條之規定組織之、直隸於交通部管理全國郵政儲金及滙兌等事條、第二條、郵政儲金滙業總局設於首都或上海、其他各地業務由指定之各郵局兼辦之、於必要時得設分局專辦、第三條、郵政儲金滙業總局、設總辦一人、由交通部長呈請簡派、承部長之命、管理全國郵政儲金滙業事宜、(總辦任期三年、期滿得續派連任)第四條郵政儲金滙業總局設會辦二人、由交通部長派任襄助總辦辦理郵政儲金滙業事務、第五條、郵政儲金滙業總局設總務、營業會計儲金滙兌劃撥保險等處、第六條、郵政儲金滙業總局各處處長一人、承長官之命分掌處務、第七條、郵政儲金滙業總局除辦理各種儲金並國內外滙劃暨保險外、得經行政院核准、經理其他性質相同事業第八條、郵政儲金滙業總局每年應編造支出預算書、呈由交通部審核、歸入郵政預算、轉送國民政府審計機關核准、第九條、郵政儲金滙業總局、以每年六月終爲總決算期、應編造表册書類分呈國民政府備查、並刊布呈報交通部、歸入郵政決算各種報告書、第十條、每年郵政儲金滙淨餘項下、除留十分之二爲公債金、及特別準備金外、其間報請交通部併歸郵政收入眼內、第十一條、郵政儲金滙業總局所有收支欵項、槪須經總會辦中之二人會同簽字、方爲有效第十二條、郵政儲金設監察委員會以財政部長交通部長審計部長郵政儲金滙業總局總辦郵政總局總辦九人組織之、第十三條、郵政儲金滙兌、悉按現行條例章程辦理、如遇條例有修改必要時、應呈請交通部轉呈行政院核准第十四條、郵政儲金滙業總局辦事細則另定之、第十五條、本章程呈請行政院轉呈國民政府公布施行

發現「北京人」之功績
證明化石人類之新種族

『聖地約高一月九日通信』美國自然歷史博物院退職院長歐斯堡恩氏、對於發明『北京人』之白君極致贊譽之意、歐氏謂白君係中國地質學會之會員、該項骷骨即於一九二九年年底發現、尤爲難得、勒來克博士愛斯密博士英國最有名之人類學家之訓練、爲第一等之解剖學家、斯氏於其最後之北京人類學中謂係石器時代最末期之人類、此種發現爲全世界人類進化史上一種最重要之發現、歐氏認爲此種發現係化石的人類新種族之一重要證明云

山東福山縣
各區議捐欵

芝罘通訊、客歲張褚之亂、劉珍年師長、以孤軍抗大敵、餉糈缺乏、遂向地方籌欵、以資接濟、名曰供給代捐、統計福邑全境、共捐欵九萬有餘、爾時言明、暫向地方借用、後仍還之地方、孰意事過境遷之後、竟以之爲例嗣有政府命令、謂偏遣實行須由各縣出資、政府急不能待、所有應出之各縣者、由國庫先行墊出、着各縣長曉論人民、按戶催納、以補國庫之缺、名曰編遣庫劵、去歲政府催繳命下、買縣長體恤民艱、擬向政府求免、玆事遂擱淺矣、近者逼迫令下急如星火、大有欲罷不能之情形縣長下論各區、各區長於舊歷正月初六日、招致開會、議定編遣庫劵、照供給代捐百份之六五納欵、復有農民協會、婦女協會、建設協會、及各區長晋省訓練、財政局員晋省訓練之路費等項、照供給代捐百份之三繳納、此等雜捐、今番辦理、實由各區攤派、聞後來即加入大糧中矣、兵燹之後繼之以各樣雜捐、人民其何以堪

傳唐到港

香港專訊、總部解欵四十萬赴梧、鄧彥華延期出巡、在省候蔣、陳策亦因候蔣緩赴梧、駐英德張之英團奉令回梧電、聞唐生智到港、粵軍省轉西江德慶、向羅定開進進至江口、梧州解嚴、呂煥炎派呂一夔在港候楊永泰

王揖唐之
通緝令撤銷

天津特訊、國府於去年國慶日、曾頒大赦令祗限於政治犯茲據可靠消息王揖唐之通緝令國府已根據大赦令撤銷

中政會議對俄
葉楚傖招記者談解決辦法
郭崇熙電京歐亞聯運全復

南京訊、魚(六日)晨十時、中政會臨時會議、到胡漢民葉楚傖、譚延闓、孫科、王正廷、陳果夫、張靜江、李石曾、蔣中正主席、討論對俄方案、對俄事決定中俄正式會、不根據伯力協定而另行提方案、糾正以前錯誤、並議定一決定書、對蔡運升將下懲誡令、正式代表尙未決定、決案未正式公布葉楚傖魚(六日)下午在中宣部招待記者席上、謂對俄交涉解決辦法、中央因須對全國人民負責、並須顧到外交上今後之影響、及人民生命財產之安全、對具體方案、力求完備、經長時間研究、已大體商定、其具體方案、及詳細說明、在準備中、現已決定大原則、以(一)完成中國獨立自由爲惟一標準、決不因對俄交涉、有妨害國體妨礙主權、妨礙革命外交之進行(二)中央顧到東北沿俄各地人民生命財產之安全不願再使有重大之犧牲、所以如此規定、並經長時間考慮、中央目的、在顧到中國立國之基礎、及世界之前途全部整個方案、當待完全擬妥後、佈告國人、今日臨時中政會、蔣主席親到出席、對中俄正式會議決不以伯力議定書爲根據、亦不承認其他協定爲根據、代表人選、特辦法議成、始能決定、蔡運升逾越範圍、中央將予以警誡、糾正人的錯誤、及事實的錯誤

東鐵副局長郭崇熙電、東鐵路莫督辦鈞鑒、查歐亞聯絡通車、經積極籌備、並與西比利亞商洽、業已完全恢復行駛、第一次由莫斯科開來者、已於一月艷(廿九日)抵哈、第一次由哈爾濱往歐洲者、已於二月東(一日)開行、此後由哈往歐、每星期一四六開行三次、由歐到哈、每期二四六亦開行三次、特電肅達、其餘事務、亦一切二平、並此電聞

人物志編纂部啓事

人物志被推薦者姓名之發表今日暫停

北寧鐵路管理局招標出售舊道木廣告

本路皇姑屯段北陵岔道存有舊道木六萬餘根約合二千四五百噸現擬招標出售此係極佳之燃料並可製造傢具之用如願投標承買者每噸出價洋若干寫在標函內並聲明照所定招標條欵辦理用信封封固加蓋火漆印章面上書明標投舊道木字樣於開標期前連同押欵洋五百元(或以銀行存欵單代替)併送交總局材料課或遼寧駐瀋辦事處照收隨即掣回收據但有標函而無押欵者無效定二月二十日下午三時在總局及駐瀋辦事處同時當衆開標欲閱招標詳細條欵逕向總局材料課或辦事處索取可也

大連山東同鄉會啓事

逕啓者本會定於陽曆二月十一日陰曆正月十三日星期二午前十時援例舉行第三週紀念仍假永善茶園爲臨時會場並邀請振雅社樂友演劇一天以資餘興即希會員諸君來會領取入場劵可也如有熱心桑梓欲加入新會員者猶所歡迎之至

鳴謝先施肇泰自衛保險公司賠欵迅速

啓者長春城裡北大街靄誠堂房屋曾在先施肇泰自衞保險公司保有鈔票二萬五千元於民國十九年一月八號上午二時失愼焚燬裡院瓦房七間經長春總經理王子衡君查勘屬實立付賠欵鈔票一千五百元可見貴公司賠欵非常迅速合即登報鳴謝并爲投保火險者介紹焉特此登報聲明

靄誠堂啓

兄弟析產聲明

敬啓者敝人有胞弟毓濤毓璞趙老小等三人前因意見不合經敝家嚴及親友諸人將家中所有動產暨不動產按股平均當立分單各執一紙於去歲冬月間分炊各立門戶各脫連帶關係嗣後無論伊弟兄何人枝生何事各人負責槪與敝人無涉爲此登報鄭重聲明

東卡倫住戶 趙文炳(毓翰)啓

廣告

逕啓者本中學校招生初級一百二十名高級二年插班生二十名訂定考期二月十七日特錄廣告而恐誤機本校簡章函索即寄

鐵嶺鎭武學校啓

普愛醫院啓事

本醫院一切設置經已完美謹訂本月九號(星期日)舉行落成紀念敬請各界知交撥冗蒞臨參觀指導爲幸

大連市奧町愛岩町角拾五番地

院長 陳英

副院長 葉英生 謹啓

電話 事務用八五一〇番 病室用七六七九番

資本金壹千萬圓 帝國海上火災 社長 安田善五郎

火險及水險 滿洲總代理店 大連市山縣通二二一

國際運輸 保險部 代表電話三一五一

(如承賜顧請用電話或信片於左近支店或出張所可也)

大連

中國各飯館所用之手巾皆須消毒
十日於大連署試驗消毒器 令飯館設備以保公衆衛生

大連警察署衛生係、對於中國飯館及日人經營咖啡館、其他一般飲食店、出入客人衆多之處、所用之手巾不潔、於公衆衛生上有害、故今設設消毒器、定於十日午前十時、在大連警察署、召集市內各中國飯館當事者、試驗消毒、日人方面、亦豫定設置

兄弟二人窒死船中
係中瓦斯毒

市內乃木町西繫留中之發勵機漁船海養號、於八日午前十一時、在船內就寢中之船員夏玉鳳二十九歲、同夏玉緒二十五歲、兄弟二人、因船寒冷、乃燒煤禦寒、合扉而臥、及至天明不起、他人發見船上無人、情極可疑、遂往船上探尋、閉門不能入、觀、將門弄開後見該弟兄二人、屍已僵矣、遂急報大連水上警察署、由島田司法主任、木村檢疫課長等、前往檢視、判明係中瓦斯毒而窒死者云

沙河口警察署犯罪檢舉數
去年中之成績

沙河口警察署去年中之犯罪檢舉數百零三十一件、總犯罪數一千百七十三件、被檢舉者日本人男百十二名、女十名、中國人男五百九十名、女二十名、比前年日本人減少十一名、中國人減少十四名、犯罪之種別放火及失火罪日本人四名、中國人二名、強盜二十五件、此中日本人四名、中國人十六名、比前年各增加之名、竊盜比前年減少、總數檢舉六百四十四件、此中日本人男十九名、女三名、殺人加六件、全被檢舉、詐欺及恐喝八十八件、橫領六十三件

乘火打劫犯人當場被捕認供

七日午前零時半鐘、市內磐城町露天市場內田村當舖失火時、有人將搬在屋外之舖蓋及衣服等、抱去若干、被發見、追趕捕回、該署審問檢證中之小崗子署立石刑事供認姓包名正林三十八歲、無職業、無定住所、專乘失火時、行竊、尚在追詢餘罪中云

普愛院如期開幕
賀客同聲贊完善

市內愛宕町與町角之普愛醫院、新築落成、於九日開幕、因院長陳英君醫術高超、交際甚廣、一時贈送匾額帳聯等類賀品者、不下三百之數、是日自晨間起賀客絡繹不絕、觀其設備完善、咸稱爲大連華人病院之第一云

田村質店之火判明係失火
執事等皆釋放

市內露天市場第三區百十八番地田村質店失火之後、所轄之小崗子署、以火出的離奇、恐係放火、當將關係者一併傳至到案、連日澈底嚴經審問之下、已判明確係旱煙餘火所致無疑、而當時被捕之王金海等、已於九日實行釋放矣、而王之不冤已白、但皮肉受苦不少

四月來連之第一艦隊
共有十九隻

定於四月初旬來訪旅大之第一艦隊、司令長官爲山本英輔中將、關東軍久保田駐在武官、接到此項電文後、即通知各方面、開始準備、入港之艦隊十九隻、停泊日程及艦隊名、與一般觀覽者之注意事項如左

第一艦隊艦名 旗艦陸奧、（第一艦隊司令長官山本英輔中將座乘）秦名、伊勢、山城、由良（第三戰隊司令官湯地秀生少將座乘）長良、川內、迅鯨（第一潛水艦隊司令官尾本知少將座乘）加賀（航空母艦第一航空戰隊司令官支原百合一少將座乘）能登呂、鳴門、第一驅逐隊之驅逐隊二隻、第一潛水隊之潛水艦六隻

於四月二日自青島出發、向大連行、三日午前九時入大連西港、四五六七之四日間滯留於大連港、八日午後二時、自大連出發、向仁川航行、如遇不良之天氣、日程須另變更

一般人觀覽艦隊及其他等事之心得亦並列誌如左

一、艦隊停泊中無特別事情時除潛水艇及航空母艦外許可一般觀覽

一、海軍軍樂隊之演奏聽衆須向駐在之乘組士官請求

三、第一艦隊本年與其他各團體無競技

四、例年舉行之艦隊准士官不得已時辭退

遐航旅順航方面、希望者頗多、本年爲艦隊事務之便宜上、將不能到旅順、亦未決定云

法院事項

△訴訟取消▽

△原告山地秀太郎被告韓行樂請求損害賠償金七十七圓四角四分（一、二七）

△和 解▽

△原告張世榮被告丁良成請求欠賬款金一萬圓（一二七）

瀋陽

省政府大樓中中外聯歡大會
臧式毅宴請各國領事 邊署外交秘書等作陪

遼寧省政府主席臧式毅爲與領團聯歡定十日下午七時在省政府大樓宴會並邀邊防長官公署各外交秘書及全體省委交涉各科長等作陪云（文）

陸軍二十四旅軍官之對調

東北陸軍第二十四旅步兵十六團第三營少校營長謝臨瀛督隊年餘深資得力經由該旅長呈請邊署司令長官擬與該團少校團副張樹義對調又該旅步兵七十五團第三營少校營長孟昭祥作事穩練擬調充該團第一營少校營長所遺營長一缺擬以步兵第四團少校團副范作權調充所遺少校團附缺擬以步兵第七十五團第一營少校營長孫廣延調充均經照准於八日正式發表云

北寧辦事處副處長人選

北寧鐵路駐瀋辦事處王副處長調充車務副處長遺缺以譚耀宗升充已誌本報聞譚氏現經該局委辦車務事宜不克來瀋視事所遺一席已由該局委辦事處第二課長胡純讚兼代云（文）

判決徒刑者幾乎處死刑
槍決盜犯趣劇

東北邊防軍司令長官公署軍法處於本月七日派軍法官徐某赴大南門外第一監獄提盜犯王大忠王爲舊三四方面軍團所屬某部隊長於卸職後即在撫順縣一帶持槍路劫行人最後更變本加厲結夥二三十人由路劫而改爲綁票撫順受害者不知凡幾嗣後派員來省訴告邊署派精銳軍隊前往剿撫當於去年十一月間將王拿獲經軍法處審訊一次彼已供認綁票以及冒充軍人威嚇鄉民種種不法情事乃由該處呈請司令長官判處死刑定於七日晨提出押往大西邊門外執行槍決乃該軍法官往監提犯時一時疎忽竟議將一判決三年有期徒刑之王大有者提出彼亦係於去歲犯盜案者但係從犯罪應死不當被提時一時始睹天霹靂嚇得面如土色抵軍法處時大呼冤枉經該處詳詢始知錯誤又重行解同將王大忠解出槍決云（文）

中央黨部發到宣傳品多件

中央黨部宣傳部爲宣傳主義領導社會起見刊行各種宣傳品頒發各級黨部遼省因黨部尚未成立轉交教育廳代收計發到有總理遺訓及各紀念日之史料儀式日曆一種並唐生智馮玉祥各十三冊尚有汪兆銘開除黨籍經過三十冊該廳收到後已分發各文化機關代爲宣傳云（文）

民陳廳長文學仍照常辦公
更動說不確

近日喧傳一時之遼寧民政廳長陳文學與煙酒公賣局長閻定保對調說會該各報比經關查陳氏仍照常到廳辦公並非事實（文）

瀋陽惡現像
最近一個半月荒商逃商總計

自十八年入冬以來錢法奇緊商業蕭條十二月十五日至一月三十日一個半月內瀋陽市因累關閉商號二十七家潛逃商號四十一家殊爲近年稀有之現象云（文）

瀋陽地方法院一月中刑案
七百五十六起

瀋陽地方法院檢察處於本年一月份內收受刑案茲經調查爲七百五十六起該處偵查結束者共五百三十七起分起訴民卸下兩項其餘二百十九起均未偵查完竣併入本月份內辦理云（文）

班禪的壽誕
省府備辦壽禮

班禪額爾德尼及活佛來瀋多日頗承當局招待比以本月十日爲班禪壽辰省政府於七日上午通知所屬各機關屆期可隨時前往祝嘏至於壽儀由省府備辦費用歸各機關分擔云

北寧路發放各員司獎金
部批一個半月

北寧鐵路局局長高紀毅前以該路十八年收入盈餘甚多已呈請鐵道部發給員司十八年獎金二個月以示鼓勵茲聞部批以收入概數雖增而盈餘之數實較十六年度減少仍請發給獎金兩個月未便照准仰按一個半月發給以節路欵等因該局現已遵令通知各屬按照十八年十二月份薪數開具支單送交會計處以憑核發云（文）

瀋市自動電話六月中通話

遼寧省城自動電話籌備處自經遼寧電話局奉省令接收後電話局局長康乃助即從事設計籌在最短期間促其設施就緒實行通話俾予市民之便利曾擬具按設計劃圖畫呈請省政府核示旋經省政府據案咨令交通委員會核議迭經交委會召集關係方面幾度會商籌議妥善辦法近在三五日內仍須再行會商確定方案後即交電話局按照設計計劃圖書着手興辦茲悉該局續辦自動電話之裝設計劃八要點如左

一、自動電話實行通話時間定在舊曆五月中旬即國曆六月內俟月內奉令後即着手架設新杆線

二、自動電話裝戶額定爲三千號是以限於電話機祇有三千架故不能濫裝電話機係最新式

三、凡裝設自動電話之各戶須於未通話前二月先向電話局註冊繳納註冊費四元以註冊之先後定裝設之早遲同時交裝設費二十元電話機保證金三百元裝戶可有轉移電話機之特殊權惟另有限制以防報裝時監裝如小商號祇裝一架大商號於可兩架

四、電話費定爲甲乙丙丁四等甲六元乙等七元丙等八元丁等九元甲等以公館爲限乙等各機關爲限丙等以各商號爲限丁等以娛樂場戲館妓院旅館爲限蓋以通話次數多少作定則

五、自動電話機裝設完竣後局部即全部遷移西華門籌備處成立自動電話局

六、設立工程訓練班培養工程人才

七、償還前籌備處所向銀行界借貸之一百數十萬債務即以電話機保證金之一部份及電話費之一部份清理

八、所有大批舊式電話機全數分發各縣以資興辦與擴充云云（文）

金州

新正試車慘劇
鳴砲三響以求吉利 馬忽驚逸軋死老翁

董家溝會都家甸子都日鴻遵照慣例新正試車出行必須鳴炮三響謂之大吉大利胆小不敢親手燃放將炮置車之後部用極長之香燃着詎料第一聲炮響馬驚前馳奔騰兇猛時值本族七十餘歲老翁鄭居多年村前散步見之驅前攔阻因年老力衰抵抗不逹撞倒由身軋過即時殞命備棺掩葬了事矣（明）

公主嶺

列憲派員調查稅卡被搶案

懷德十屋稅捐分卡被匪強搶等情業截前報近聞財政廳懷德縣政府公安總局稅捐總局聞報皆派員先後至十屋稅卡被搶情形該分卡確被匪搶報據實呈

長春

公安冬防作業各區隊遊行

長春市公安局長修雲汀氏自長本埠警政五載於此素本已飢已溺之心爲本埠民衆謀福利對於地方防務之籌畫費盡苦心更查本埠與滿鐵用地毗連居於特殊地位其事件之繁雜人民之良莠不齊較重於他處但經此數載光陰日與賊匪處於奮鬪之中若非修局長之防範得法則地方之治安不知趨於何等地步矣就去歲冬防戒備期內並無一件搶業發生即知其防範之得法所屬用命矣修局長頃爲地方民衆明瞭防匪經過及自衛方法宣傳起見特於日昨將冬防各區隊所負責任重要之編制遊行市街茲將各隊列下

一消防隊 在去多兼負重大責任所有隊員均皆不眠不休一聞火警立即風馳趕到施行灌救由祁子青隊長督飭下兼於冬防期內出力不小以致未釀燎原之火市民亦得安居是日救火汽車上均貼有標語並由祁隊長沿途宣佈防火方針演說作業

一便衣隊 均係各分局幹警組成者凡三十人有扮小販者車夫者苦力者報販者扮相奇異有令人難測之機密尤以裝扮鮮人者爲最奇異在此春節中此項便衣隊爲全市宵小無從下手匪徒無法舉動冬防期內得此三十隊員之力不少

一手槍隊 凡三十人均在強壯騎自行車佩手槍動作敏捷緝捕便利爲冬防作業中得力之一並由原洗塵隊長沿途向民衆談話防匪便利捷徑

一武裝隊 係保安警察兩隊組成隊兵均在壯年行進間步伍整齊風紀嚴肅此種隊專爲堵擊、查之先鋒冬防期內地方安寧莫不賴之

一警察隊 由五大分局幹警組成者約五十餘人內多知識高超之長警專司緊急時之應召或有特別調遣擊捕時用者冬防期內設卡盤查搜查公共場所均由該隊任之

全隊出發由督查長梁尊一氏指揮督操穆相忱督率自上午九時由公安局發行大經路走五馬路沿商埠大街抵城內至南關折而經新開路出馬號門返回公安局解散沿路觀衆人山人海秩序井然我長埠有此數百健兒可卜將來匪徒斂跡也

鳳城

發行公債整理奉票
規章已到鳳

遼寧省爲整理奉票計於十八年度發行公債國幣二千萬元此項規章現已到鳳略謂此公債爲整理奉票之基本金每國幣一元按奉票五十元計算年利八厘按抽籤辦法還本每年四月一日十月一日爲抽籤期預定民國三十二年即可償清奉票如此整頓定能起色矣

不動產更換部照

鳳城縣政府頃奉省政府通令內開查不動產之舊照亟應換領國民政府新部照以符新制而昭賑實仰各該縣政府遵即轉飭商民一體遵照迅執舊照赴各該縣換領新照云

司法完結案件數

鳳城司法分庭對於民間訴訟之清判力求速行完結以恤民艱茲聞去歲十二月份民事訴訟案共收四十七件完結者四十二件刑事訴訟案共收四十八件已完結者三十六件於此可見一班矣

清鄉總局頒來呈報剿匪法
又發嚴禁受賄令

遼寧清鄉總局爲愼重呈報剿匪案件特規定呈報辦法五項通令各縣以重職責一、匪之巢穴數目二、匪之聲勢三、剿匪如何佈軍四、獲匪耗彈及傷兵之實數五匪屍像片及證明等項云

鳳城清鄉分局頃奉遼寧清鄉總局令內開查清鄉事宜關係重要所有受理盜匪各案應由各該局長躬親二一依法裁判惟不得有賄托等情事倘敢故違一經查實行受兩方均即依法嚴懲云

安東

寺內司令官檢閱

日本立守備隊司令官寺內氏前擬親赴南滿安奉線視察已見諸各報茲於日昨五日午前十一時三十分由遼安車到安將駐附屬地守備隊逐一檢閱畢遂乘同夜車北上去訖

精勤證書授與式

安東附屬地日警高山署長前自蒞任後對於該署部屬巡查巡補等員勤務獎懲特爲鄭重日前四日該署長因素著有成績之巡查菊池米田淺田三名及巡捕華人朱長有創作春薛永福等授與精勤證書以便獎勵俾資勤勉云

在哈曾行騙
來安被逮捕

哈爾濱開娼窰之侯玉泰前於民國十七年八月間因結識友人李宗孔者旣而李某設法騙得哈大洋欵一萬餘元來安更名王子明匿居附屬地七道溝裏買得該處某姓舊開澡塘房舍二十餘間及作放貸營業已及二載安然無故距年前因赴裕成號取貨適爲侯玉之從良某妓女所巧遇管見遂通信與侯某日前到安偵實報由日警署乃飭孫刑事前往七道溝與將李宗孔拿獲訊供前情行騙不諱云

哈爾濱

運送海滿難民
華籍者九車俄籍者一車 由商會派員照料

東省鐵路局運送本埠返回海滿各站難民昨六日又開發十車計華籍難民共九車三百餘人俄籍難民一車三十餘人最七時許即由商會招待員照料登車至九時三十分始行開車云

蘇聯營業復活
第一批貨物 火油及賓進油

自中俄和議本埠蘇聯營業復活後於前五日蘇聯火油聯合公司由東路運到大批火油及賓進油此乃蘇俄半年來第一次進口貨物未知我國出口爲何物云

吉黑軍隊回防過哈者兩營

黑龍江省軍駐張家灣第十六旅二十五團第三營昨六日由哈站經過開回江省原防又吉林軍第十九旅十二團第三營中俄戰事發生時調駐吉密河已於昨日開回長春原防云

黑龍江

電話生獎金均被匪搶去
領班者亦受傷

黑龍江省電話局領班者汚去歲古曆臘月二十八日晚時屆舊曆新年所有本局電話生一年到頭不無勞績該局長因由本局內某項收入截餘提出大洋五百餘元交與該局領班者按名分勝以示獎賞而資鼓勵因此時此欵均係十元五元者居多無法分勝故交該領班者携出預備到家換零元者明日到局再分不悉此事何時走漏消息忽被匪人留意該領班者天色已晚携欵回家行至西大橋南胡同即遇匪人二名全身制服手執匣槍當將領班領到大江四野無人之處綑綁全身搜索已遍所携之欵金數劫去並將其扎了一刀衣服亦被扎破幸不甚重搶畢二匪即向江西而去領班者被時即昏的昏迷後經行人喚醒報告左近公安局及到本局報告局長已蒙應允不究至於月後能否弋獲犯人再誌

鐵嶺

劉局長關心民瘼

公安局長劉煥然氏少年英俊作事認眞歷任軍政要職自任事以來努力整頓警甲前因年關冬防吃緊之際多派警甲馬步隊工查鄉道街市外自身不帶馬弁不分晝夜親查各段崗警之勤怠故年前年後街市異常安寧近鑑商民舊習難除竹節在即龍船等娛樂會尤恐匪類乘機生事有碍地方治安遂招集各分局長課長課員督察長督察員等在局開籌備慶節保護商民治安會議劉局長可稱關心民瘼我遼省五十八縣不可多得之賢警官

督飭地方紳商趕速興辦市政

縣政府奉建設廳令現爲擬充全省市政計於三日通令各縣長一體督飭地方紳商各界趕速實行興辦市政再玩延並將辦理情形具報以憑考核云

續絲工人罷工
經調停平息

本邑東關隆記號絲工廠因今歲開〇管〇人爲人工人七十餘群起反對多數工人與管〇者係同鄉當事者終未允許忽於月之六旬全體罷工當事者向該管公安分所報告該所派警前往工人並無理由僱云管〇人不知好夕結果允許開工該警等去後不料工人等將管〇者百般痛打公安分所聞訊後往調停並有好事者出爲調停始得平息云

實行新村制
村區之劃分 縣政府中會議

文本邑縣長辛祥民氏對於實行新村制一案非常注意故於月之六日上午十句鐘招集各區分局長會議討論劃村選舉村長一切事宜並分發村制章則云

蓋平

公安局會議
局長整頓警務

本邑公安局長高巨川氏爲整頓起見於月之六日招集各分局長在局會議其所議事項列後一關於各分局所之內務應認眞整理事項二關於長警服裝應照章辦理事項三關於槍彈應認眞檢查事項四關於領到新餉應盡數發放並將計算書單據趕速造送事項五關於戶口牌因劃村應緩編訂事項六關於聯村自衛團購槍迅速事項七關於嚴查共黨事項八關於民槍照應妥慎辦理事項九關於籌設衛生廣告欄地點數目查明報核事項十關於嚴爭煙賭事項十一關於認眞處罰違警事項十二關於依限組織清匪案事項十三關於冬防尚未解除勤務應特別認眞事項云

寬甸

李大隊長之盡職

駐寬甸縣二十六大隊長李月林蒞任以來關於公安隊應興應革事件力加整頓對於地方治安思患預防不遺餘力至於官警職責親身督閱以身作則勞力不勝枚舉且又賞罰分明公牘指導三令三令五申勞心紀律嚴肅故任職甫三月大隊爲之一振軍政因之一新宵小斂戢地方安堵又恐各班長分子不良有碍進行因乘地面無事之際於上月之十五日將全體班長集合隊部試以學術各科論以應盡職責並自著一班長須知一本賜之以養儆傷又令各班長互相熟認以固團力拜識中分隊長以便督催當時局長臨場訓話並攝影紀念頗極一時之盛至各班長來城約有四十餘名均在該部食宿並未攪擾地面一切費用均由李大隊長涓廉付給其體邺下民無微不至洵可謂爲克盡厥職

曠地起糾紛竟毆傷數人
含冤迄未昭雪

本邑下灞河村土豪姜鳴西弟姜岐峰有地一分出典與劉悅忠名下管業不到年頭即硬贖地且用奉票而抵現洋劉某不允反控到案乃價未交付而判令地歸姜鳴西因假執行而阻劉某劉禾且擅手持匣槍率領打手二十餘名將劉妻王氏脊背打傷半年未愈經訟傳訊劉反被押而姜持槍糾衆行毆竟未訊處以罪刑姜立中舉領葛仁修等鬪赴劉家槍劉放意之來復槍二支捏爲劉妻行兇之器以爲狡賴抵制之計官府遂據以爲判斷近於上月二十八日姜又持槍率領打手七名因劉赴佃戶收租又擅將劉左腿打斷並將劉子占廣頭部打傷數處且擅綁劉父子到縣似此冤抑迄未伸雪如何訊處訪明再誌（鳳）

最高法院東北分院民一庭一月廿八日裁判案件如左

計開

民一庭判決案件

一、姜國鳳與張治安等因請求賠償損害涉訟不服前黑龍江高等審判廳判決上訴一案

一、門建榮與張殿芳因債務糾葛涉訟不服吉林高等法院判決上訴一案

一、白永慶與錫慶堂因請求給付債欵涉訟不服吉林高等法院判決上訴一案

一、安鄂氏與安義林因離婚涉訟不服遼寧高等法院判決上訴一案

一、張文傑等與宋王氏等因地畝涉訟不服遼寧高等法院判決上訴一案

民一庭裁決案件

一、韓玉良與李辛業公會因請求排除欄耕涉訟不服本院判決抗告一案

一、王景宏與徐記等因請求償還債欵涉訟聲請伸長補正一案

一、劉廣建與裕泰德等因請求償還債欵涉訟聲請伸長補正期限一案

一、劉緒宋與金夢周因房租及損害賠償涉訟聲請緩期繳費並補具理由一案

一、白永慶與錫慶堂因請求給付債欵涉訟聲請訴訟救助一案

一、利盛長銀號等與趙玉恩等因請求償債涉訟聲請緩期繳費並表明理由一案

一、韓永昌與興業銀行因請求返還墊費涉訟聲請緩期補正一案

民二庭判決案件

一、嬌桂明與嬌潤田因請求給付墊欵涉訟不服吉林高等法院判決上訴一案

一、聶保身等與蟹溫氏因請求償還債欵及地畝涉訟不服遼寧高等法院判決上訴一案

民二庭裁決案件

一、嬌桂明與嬌潤田因請求給付墊欵涉訟聲請訴訟救助一案

一、林澤成與東北銀行因請求償還債欵聲請假扣押涉訟不服遼寧高等法院裁決提起抗告一案

一、吳鳳山與馬玉敬賢因債務執行不服吉林高等法院裁決提起再抗告一案

紙上燈竟能發之奇聞

淋病白濁藥山得而彌淋爲防止僞造在該藥封皮上印有燈商標該燈即能自動放光淋病患者[illegible]……每瓶現大洋二元四毛 專治五淋白濁急性慢性淋……

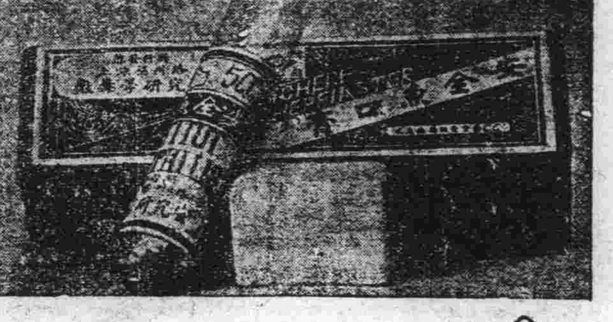

魚口膏

專治魚口便毒橫痃愈後不轉別症

膏在初起一帖即痛止腫消而愈重症兩帖即可收功凡藥針服藥及塗藥而不見效者一用此膏立刻痛止功効之大爲一且膏藥所不及此藥有双料單料二種均裝在無口玻璃管中絕無日久乾燥及効力減退之弊外有橡皮布有藥被子一張

[illegible]

單料現大洋一元 双料現大洋二元

不含毒質藥的止咳聖品

華安氏止咳片特常在其不含鴉片嗎啡等質藥普通止咳藥中大都皆含少量鴉片嗎啡毒質藥雖能見效於一時而不能根本治愈頑病且久服成癮爲害更巨華安氏止咳片毫無苦味乃不含頑藥鐵證有却痰潤肺之功而無麻醉之弊無論新舊咳嗽一經服用咳止氣平呼吸舒暢凡老積痰凝爲他寒氣道不易吐出者一服此藥自能咯出爽快非常此點爲內藥所不及蓄普通止咳品雖能治止咳嗽往往痰液留積於連以釀成呼吸困難等症凡新得咳嗽一瓶即愈老年重症須繼續服用以愈爲止 每瓶五日分現大洋一元二毛

總代理處長春大馬路 中華大藥房

各埠分銷處

大連華泰藥房 大連同德藥局 大連華西藥房 金州永生大藥房 大連州天德藥房 哈爾濱環球大藥房 哈爾濱金勃先藥房 長春中西藥房 長春興亞藥房 昇泉錫和盛 金州志義成

普蘭店康德記 瓦房店康德記 奉天大生藥房 奉天大成藥房 江省大德泰盛 江省中西藥房 遼陽義和堂 通遼福合長 敦化中西藥 留奎錦和福

本天大德生 營口中西藥房 營口五洲藥房 安東瑞祥泰 安東德順成 吉林五洲藥房 吉林中西藥房 開原站德祥厚 四平街大德堂 雙城華西藥房

消閑世界

漢短簫鐃歌注序（黃駒）

遐稽往古、軒岐始作歌、以定軍樂、朱干苓落、黃爵昭雲、戴記稽振武之文、左氏紀旅愷之典、實聞汗漫、其辭不得而詳也、漢樂四品、昭在史冊、獨短簫歌十八篇、未列漢書、僅收宋志、放失于孟堅蔚宗、沿誤于陸機崔豹、而吳兢郭茂倩諸人、又僅錄其華詞、未遑論列、古意浸沫、學者傷焉、新建夏劍丞先生、少治是書、研稽殆徧、向其所得、爲之箋注、箋釋愚參、肆匡謬之淵思、碧蘭元街、啟澄心之達詁、導源維躬、貫脈皆通、黔藝羣賓、跡池復見、備一代之典章、續千秋之絕緒、誠盛業也、夫歌四義、聞發中郎、揚推而陳、略可覩樣、良以春秋復九世之仇、王者大一統之義、虞幡睽矢、意在僤驚、贊敘班旅、事非賜武、茲則翁離蘭甕、隱腐懷柔、石留干揚、功歸亭壽、甘泉承德、見邊徼之寧塵、上邪震雷、考殊庭之受吏、則所謂拔威者此也、網開三面、大乙明仁、干化兩階、苗民乃命、懾茲武烈、不振天聲、斑雉以懷遠人、黃雀以臨小國、艾張彙寔、軫念征徒、益壽、適勒鼎隋祉之祥、上九河非離、樣張皇德、遠期心大佳、軼提官與擇之思、則所謂建德此也、蘭池芳樹、時微魚游、瑋理雙珠、深悲大吠、巫山淮水、哀窘梁之無歸、易蔡緒、怨馳車之極、橙子取亂佳亡之中、厲武、哀勝之意、則所謂諷者此也、震雷始乎闡電、寒灸先乎聲威、師亂爲引、騰忽良難、悲翁蓬首、致佫同仇、梟毋高飛、預操勝算、伍御驕馬、識忠臣扞國之忱、太白乘時、習良巫甲冑之典、則所謂勸士者此也、他若免甘星策、乾甸休和、我主萬年、素蘭臨治、朱鷺食茄之詒、謬堪伊、黃鵠歸弓之神、醜夷以定、者辭、又鐃則張武、不名一科、揚耿光、彙苞衆義、凡諸精證、備見簡篇、觸類旁通、昭如貫串、又以南石北庶、劉龍代岐、楚些齊謳、方言互異、李登聲類、法言切韻、並索新說、多泊舊規、爰乃離其詞艷、辨其音聲、貽歌相協、信楚調之有徵、陽元互通、識漢音之獨異、收視返聽、昭若揭、傍訊耽思、良無疑義、此則離候聽測、下士識其大惑、神洪切音、胡僧隣其替說也、昭代作者、亦有數家、大生著書於康乾、大初釋詁於嘉道、若雨聚事、間有發明、藝珍苦忠、或病附會、蔘園晚出、二儒競爽、匡繼采衆說、號爲博貫、皆世稱樸學上也、君故受經於師伏堂先生、學探許鄭之書、文擬揚馬之體、訂思六隙、蔫譽學林、探納三料、騰論聖譯、出其緒論、發爲茲篇、精詣粲陽、驟軔前哲、勇於考證良規、求是之規、以彙通、殆亦治經之意歟、俾與先生、合志同方、營道同術、猥以知言、幸預光誦、烏煦魚沫、不就其偕、竹素丹鉛、敦於所習、析疑共賞、尋義斯遒、竊以吾徒、牛值屯、世丁澆末、龍蛇起陸、劣免儒、蓬戶逃虛、如居畏壘、人聞何世、甘寢無期、君顧於斯時、埋筆爲冢、發篋成書、漫漫長夜、越世高談、魏闕大武三僧、想止戈之盛事、知言九變、敦忠古之崇情、名山、閉門忍古、關河木落、蕭風凄厲、序君是篇、蓋不勝嶺時感事之悲、念亂思治之意俟、

怕妻小語（陳斯人）

鼠怕貓、逃進洞、貓怕狗、跳上屋、人們的怕妻、那又爲著什麼呢

女子究竟沒有男子般的雄偉、也沒有男子般的剛毅、但是男子竟能貼貼服服的顛倒在女子手中、那又爲着什麼呢

不怕生計、天地間是沒有什麼所謂愛情的、所有者不過是權力和手段吧、你只要有金錢的權力、和溫柔誘惑的手段、一定能把伊的肉體和一切、都貢獻給你了、舊式的結婚、不必說是金錢的買賣、新式的戀愛、又何嘗不是金錢的誘惑呢、感情在那裏完是權力和手段的結合吧、不則沒有權利和手段、又那裏有所謂愛情呢

你看多情的、君、他把每月百元的收入、都獻給他的愛妻、他日常的需用、只能在他愛妻手中得到三元、但是每星期同家一次的車力、竟要占地支出的大部份、但是他還是熱情的愛護他的妻、我想他的愛妻、一定具有那高妙的權力和手段、才能擒服伊那多情的丈夫啊

但是君不是這麼了、他也有君一般的入收、他只把血汗的收入、擲到皮酒和耗費上去、要是人家向到他的家庭或是愛妻時、他就要掉頭不顧、或者是狂歌高號了、這大約是他的妻沒有高妙的權力和手段、和他沒有怕妻的資格、使他這麼的失望和感嘅啊

怕妻怕妻、這是多麼美妙而香艷的名家啊、古時的梁鴻孟光、他們那舞台式的做作又那裏能吻合現代的社會呢、公共的聚會、社會的待遇、又那裏不表示女權的伸長、和造就怕妻的本能、懦弱的男子們聽著、再十年後、又是要造成怕妻的社會了嗎

雙門滴漏記（竹梵）

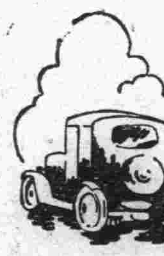

客有自粵中歸者、征塵甫息、即來訪余、寂雪圍爐、各道寒暄、余一時喜古心動、叩以粵中故事、客遂將雙門底滴漏告焉、該漏搆過奇巧、報時準確、足有紀錄之價值、以供世人之研究

粵省廣州城貫土阜、城有雙門焉、地橫市塵、頗形熱鬧、沿馬路市之山麓、謂爲雙門底、有銅壺滴漏一座、相傳漢時南粵王趙佗進鎮粵中、當依某數學家之計劃、於雙門底審察地勢、循泉流爲方針、因勢利導而佈置、（惜失其名）遴巧匠以築之、銅其壺係紫褐色、壺分二隻、大如斗、長圓形、高度約營造三尺許、圓直徑約一尺許、二壺上下肩列、滿灌泉流、成水平、既不滴漏、亦不盈溢、下列者按時由水中蟲出銅籤一枚、縱約尺許、橫約寸闊、成直線狀、浮出水面者五寸許、千上鐫有地支子丑寅卯等之陽紋字樣、如至午時、則千上係一午字、何時現出何支字樣銅千、逾時則上時千沒、下時千起、按日夜十二時、報告無錯、毎次輪流起沒、絕無參差、毎時士人據爲定時之標誌、對若現在之時計、該處有名晉樸齋羅盤店、先時店主以該之時漏千、校正羅針之指南、該店羅經之干支、推爲獨一之準確、營業亦因而發達、頗著名於該業、特我國古物甚夥、巧奪天工之人造物亦多、此種滴漏、他處固有同樣之遺跡、但據粵人稱謂皆不及雙門底之奇準也、愛者該地擴充馬路、公家爲保全古物計、特繞道築路、留銅於不朽、而該壺之奇貴、可見一斑矣、然由漢以來、不下千有餘年、該漏仍起沒無間、壺水依然、古人搆造奇巧、至今猶無人能得其堂奧、其心思物理之獨到、當不亞於今世之科學家、究不知如何因泉水之循流、而使升降時針、得以永久不變、尙待科學家考古家之研究也

每日繪圖紅樓夢

第三十九回　香月尚先生繪　（繪圖禁止轉載）

話說鳳姐兒、自賈璉送黛玉往揚州去後、心中實在無趣、每到晚間、不過同平兒說笑一回、就胡亂睡了、這日夜間、正和平兒燈下擁爐倦繡早命濃熏繡被、二人睡下、屈指算行程該到何處、不知不覺、已交三鼓、平兒已睡熟了、鳳姐方覺睡眼微朦、恍惚只見秦氏從外走來含笑說道、嬸嬸好睡、我今日回去、你也不送我一程、因娘兒們素日相好、我捨不得嬸嬸、故來別你一別、還有一件心願未了、非告訴嬸嬸、別人未必中用、鳳姐聽了、恍惚問道、有何心願、只管託我就是了、秦氏道、嬸嬸、你是脂粉隊裏的英雄、連那些東帶頂冠的男子、也不能過你、你如何連兩句俗語也不曉得、常言月滿則虧、水滿則溢、又道是登高必跌重、如今我們家赫赫揚揚、已將百載、一日樂極生悲、若應了那句樹倒猢猻散的俗語、豈不虛稱了一世詩書舊族了、鳳姐聽了此話、心中不快、十分敬畏、忙問道、這話慮的極是、但有何法可以永保無虞、秦氏冷笑道、嬸嬸好癡也、否極泰來、榮辱自古週而復始、豈人力所能常保的、但如今能於盛時籌畫下將來衰時的事業、亦可以常永保全了、即如今日諸事俱妥、只有兩件未妥、若把此事如此一行、則日後可保永全了、鳳姐便問何事、秦氏道、目今祖塋、雖四時祭祀、只是無一定的錢糧、第二、家塾雖立、無一定的供給、依我想來、如今盛時、固不缺祭祀供給、但將來敗落之時、此二項有何出處、莫若依我定見、趁今日富貴、將祖塋附近、多置田庄房舍地畝、以備祭祀供給之費、皆出自此處、將家塾亦設於此、合同族中長幼、大家定了則例、日後按房掌管、這一年的地畝錢粮祭祀供給之事、如此周流、又無爭競、也沒有典賣諸弊、便是有罪、他物可入官、這祭祀產業、連官也不入的、便敗落下來、子孫回家讀書務農、也有個退步、祭祀又可永繼、若目今以爲榮華不絕、不思後日、終非長策、眼前不日又有一件非常喜事、眞是烈火烹油、鮮花著錦之盛、要知道也不過是瞬息的繁華、一時的歡樂、萬不可忘了、那盛筵不散的俗語、若不早爲後慮、只恐後悔無益了、鳳姐忙問有何喜事、秦氏道、天機不可洩漏、只是我與嬸嬸好了一場、臨別贈你兩句話、須要記着、因念道

三春去後諸芳盡、各自須尋各自門

鳳姐還欲問時、只聽二門上傳事、雲板連叩四下、正是喪音、將鳳姐驚醒、人回東府蓉大奶奶沒了、鳳姐嚇得一身冷汗、出了一回神、只得忙穿衣、往王夫人處

蘇俄之新禁令（茉莉）

禁止夫妻同眠

蘇俄現已極端廢除個人的家庭生活而採用一種適合於社會主義的家庭、即大城中之巍巍高厦、亦將從事拆除、另建大衆可住之中等房屋、計其所耗、自一九二○年以來、約合墨銀六七五・○○○・○○○元、預料至一九三二年、尚須再費三・三二五・○○○・○○○元・其建築費用之浩大、概可想見、而在此廢除家族制度聲中、其最令人注意之提案、莫過於禁止夫妻同眠、是誠一大費研究之問題也

鴛鴦兩離分　其民衆以一千人至二千人爲單位、凡年滿十七歲者、均得爲區內合格之公民、至於夫婦、無論老夫老妻、或新婚賦侶、均須隔房而眠、不得同居於一寢室之內、惟隔房佈置臥室、則不在禁止之列、故一般愛情濃厚之夫婦、均有相連之隔壁房間、晚間是否有越境行動、則非外人所能預測矣

兒童悉公育　兒童生育後、即須送往本區之公共育兒院、母親得常往視並看護焉、往三歲、則遷往「三歲城」中、即久住該處、至十七歲爲止、蓋以十七歲爲適合區內公民之資格也、父母雖允許常往、鼓勵兒童之向學、但寒暖衣服、則絕對不用父母操心、區內教育、極爲注重、職業與文化並進、俾收不偏不倚之效

新城之內容　擬建中之新城、以每城六萬居民爲限、城中建築、最注重娛樂場及衛生廁所等、婦女則絕對不理家政、亦無須顧兒童、新城中有公共廚房、公共浴室、公共圖書館、公共戲場、公共洗衣作等、總之、凡日常生活所需要者、莫不俱備、食物隨時可得、並採用美國速食法、餐館中均自行進膳、不用僕人

新制度之實現　如果此種計畫實行、則全俄民衆、向之祇有百分之三十之工作力者、今將增至百分之六十、據云在前次舊制之下、城市婦女七・○○○・○○○人中、毎日當廢去三六・○○○・○○○・○○○之時間於家庭操作、今照新制、則做同樣之工作、祇須耗六分之一之時間、聞新制促成委員會、有委員七人、專從事於促成新制度之實現、其主席則爲列寧夫人云

章啓槐（過來人）

壬午　四四甲寅
己酉　五四乙卯
辛未　六四丙辰
丁酉

建祿歸祿、煞印並顯、朱門甲第、閥閱世家、支藏三奇、闈內多賢、偏官坐、祂笏滿床、現行寅運、寅午會官、官途極利、一帆風順、位望日高、次交乙卯、不沖二酉、富潤屋而德潤身、身廣體胖、含飴弄孫、次交丙辰、丙爲正財、辰爲辛庫、官煞混雜、似宜退養

敬謝　大連聯保水火保險公司　賠款迅速

啓者敝號於一月二十一日晚鄰居不愼延燒敝號樓房一部幸事前曾在該公司保有全部生財舖墊險鈔洋壹萬元肇事後經該公司派員前來調查確實立即賠償二千六百餘元足見該公司資本雄厚信用卓著賠款迅速特此登報申謝并介紹焉

大連山縣通八十八番地　大中銀號謹啓

大連　協茂盛紬緞莊

新到粗細皮貨異常齊備貨質優良價尤低廉倘蒙惠顧竭誠歡迎

浪速町五十番地　電話長四九八八　四六三二　五四五三

齒科　早川醫院

院長　早川高志

大連市西通九十三番地　電話三九七一番

本社電話

編輯部　七五一三
本埠訂報　四○四二
經理部　四○三四

大華晶　上海大藥房偉大出品

每瓶大洋二元每打大洋二十一元　各埠大華藥房均有代售

大華晶爲滋補之聖劑、功能補血生精、開胃健脾、益腦過便、調經種子、追補先天、調理後天、男女老幼四時咸宜

王漢倫女士登台歌舞　自二月十四號起

起在新生活之東北大戲院及附設各院繼續登台歌舞諸君預備一小時的工夫來領略中國影界的領袖的藝術和芳姿

二三四集　關東大俠

觀衆們我們訂購關東大俠的目的是希望喚醒東北民衆勇往直前向民族的道上進取……觀衆們千萬要認清楚這不是麻醉性的電影亦不是愚弄性的電影純粹是俠義的激烈的勇壯的奮鬥的喚起民衆尙武精神的偉大影片

盜窟奇緣　繼關東大俠而起的偉大的激鬥英雄劇以任彭年君之滑稽精巧緊湊之導演法有鄭麗珠女士之好表演諸君能不看電影但是不可不看新生活之盜窟奇緣

狄青大鬧萬花樓

今日准映　上海大戲院

暨南影片公司的火燒青龍寺、如何驚人？任雨田在火燒青龍寺裡、如何勇壯？狄青大鬧萬花樓、是暨南公司繼火燒青龍寺之興亡大傑作

任雨田不顧生命之結晶品

巨片預告　夏佩珍女士　任雨田君　主演　武俠冒險神怪化作　八美圖　嘉興　四十大本　暨南公司最近出品

西崗　世界大戲院

自陰歷正月初十日起演

民新公司出品古艷情佳片　西廂記　李旦旦　李楚楚　主演

下期預告　四集　火燒紅蓮寺

上海大戲院

陰歷正月十日起映

暨南公司最新出品　武俠冒險　狄青大鬧萬花樓　奇情鉅片

色藝双全夏佩珍女士主演

明星大戲院

陰歷正月十日開映

韓湘子九度文公

大中國公司新傑作　第一神仙古裝鉅片　演顧無爲主演陳秋風

特別優待 免費沖洗 印照價目 格外便宜

敝行爲優待愛玩撮影諸君起見特新闢沖洗一部 聘請專家以主其事 如蒙惠顧特別優待 免費沖洗 且印照價目、亦格外便宜 所用像紙藥品 均係上等貨地 結果精美 可以保證 外埠顧客 將軟片撮完後輒以當地不能沖洗爲憾 可郵至敝行 請將印像費及郵資一同寄下 或先滙存款若干 陸續扣除亦可

印照每張價目

一二七號	二分
一二〇號	三分
一一六號	四分
一一八號	五分
一三〇號	六分
一二二號	七分
一〇一號	八分
一二三號	一角
一二六號	一角五分
一一五號	二角五分
名信片尺寸	一角
五〇〇號	三分
五四〇號	三分
五二〇號	三分
五一六號	四分
五一八號	五分
五四二號	六分
五二二號	七分
五四一號	八分
五四三號	九分
五二三號	一角
五二六號	一角五分
五一五號	二角

如印棕色照片每張另加三分

放大每張價目（不表卡紙）

照片尺寸	每張
濶三寸二分長五寸半	四角
濶四寸六分長六寸半	六角
濶六寸半長八寸半	一元
濶八寸 長十寸	一元五角
濶十寸長十二寸	二元
濶十二寸長十五寸	二元五角

如要印大號尺寸猿好之放大照片 請駕臨敝行或通訊接洽可也 貴客 貴客若不明用何種印像紙放大敝行當擇最合底片、之像紙放大之 如用棕色照片每張另加二角 如不需印像之底片單賜沖洗者 祇取藥費 定價亦甚公道 茲開列于左

沖洗軟片捲每捲價目 自一角至二角五分

沖洗軟片包每打價目 自二角至五角

沖洗玻底片每張價目 自二分至六分

以上價目一律金票計算

大連市浪速町四十三番地

史惟記照相材料部

電話 四三二二番

轟動天地 婦女福音 白帶大王 兩盒保好 不效還洋

婦女白帶 婦女赤帶 婦女黃帶 婦女青帶 婦女黑帶 下元虛寒 腹腰痛疼 腿疼麻木 久不生育 服用特效 輕者兩盒 重者六盒

警告

本藥商行爲救國强民宗旨特別大犧牲製成白帶大王一千打爲婦女同胞謀健康目的一買一盒送一盒由登報日起送一千打爲止 決不多送 購藥女胞勿失好機

定價大洋每盒一圓 打十一圓

詳細說明函索即寄 外埠函訂方法 中國通用現大洋票方可 郵費現大洋二角外加

總批發處營口火神廟後 華商志義成藥商行

各地藥店貨店皆有代售

招聘

各地藥店人七商店總包銷處 願者來函索取包銷簡章當即奉覆

安東福春堂 安東縣瑞祥泰 瓦房店永泰鴻 復縣德順長 蓋平洪春堂 瓦房店儒德藥房 蓋平天一堂 熊岳新泰興 城子疃集義元 城子疃仁德藥房 旅順同和堂 旅順天德藥房 亮甲店志義成 皮口仁德藥房 卅里堡志義成 登沙河志義成 金州志義成 普蘭店志義成 大連廣生堂 大連德興藥房 大連華西藥房 大連華泰藥房 大石橋衛生復 海城和發福 遼陽義和堂 奉天新新藥行 鐵嶺和發久 鐵嶺廣增藥房 開原德祥厚 開原全生堂 昌圖德泰玉 四平街和發瑞 四平街德慶亨 郭家店德慶亨 公主嶺德泰祥 范家屯世一祥 長春大發號 長春錦和慶 哈爾濱福春堂 哈爾濱六合春 哈濱錦壽盛 江省德泰盛 綏化文和堂 吉林濟生藥房 吉林包生銷 拜泉錦和盛 部 謹啓

油坊機器房屋廉價折賣全部機器計

西洋鍋爐 高八尺長二丈双心三百馬力車機攪龍 碾子沙囤油榨餅囤油箱四十 萬油子囤八百馬力磨電機帶六千燈頭電木 滾抽水機鑽床大小鏇刨床子水龍檀條 門窟鋪墊掛油子缸瓦缸磚瓦壠鐵石條 石塊球台各式玻璃馬車物品繁多不及 細載一概廉價出售各地興辦火磨礦物 工廠皆可適用欲購者請駕來臨面議莫 失良機

小寺油坊舊址

營口昌記公司啓 長電話七百八拾番

大連 朝陽鎮 奉天

聚蚨棧 聚蚨棧 聚蚨棧

改良旅社信用昭著諸所便利應酬週到各埠均有妥實代理

代理大連火災海上水火家財房產險

主人 段洛九 經理 湯壽山 長電話五六九八番

先施白梅霜

白如霜 雪香勝蘭梅 滋養顏容 益增嬌艷 誠冬令修飾之佳品

營口先施化粧品分行啓

冬季神秘 萬能補品

師舉老少 人人必需

德國返老還童聖藥 眞正滋補三德老牌 生殖靈 功勝人參鹿茸銀耳燕窩萬倍

希望子嗣立待育嬰者 講求男女眞正愛情者 應請即日購服 生殖靈 切勿遲疑

生殖靈功能回復青春 老婦妊娠 延長壽命 滋補精神 有病治病 無病補身 萬試萬靈 百發百中 爲二十世紀科學進化偉大補品 凡服過生殖靈者早知其神秘奧妙 滋補萬能 無待贅述 際此冬令進補已服未服諸君均請及時實驗 幸勿坐失冬令進補之最好時機 奸商仿假冒牌甚多 誤服僞品足以殺身 ▲德國政府實驗特許、關東廳許可、滿鐵衛生所化驗有效

三德老牌還少新藥 生殖靈價目每盒七元八 每料現洋廿元正

一動物材料珍貴 外埠函購寄費外加 一維持前價七元 市多假冒購者認明 暫定一月爲期 德廠原價早漲 節省廣告廉費 逾限改售十元

德國生殖靈廠 奉天代理 日站浪速通二十五番地 井上誠昌堂 經理

專賣 千代田町十三番地 天益堂藥舖

分銷由大連至長春滿鐵沿線各附屬地日本藥房均售生殖靈

邊業銀行廣告

本行資本國幣貳千萬元呈由政府核准享有發行紙幣代理國庫特權專營各種存欵放欵滙兌貼現及普通商業銀行一切業務滙水利息格外克己辦事手續尤爲敏捷如持本行鈔券作滙東三省境內各地分行一律免收滙水倘蒙賜顧無任歡迎

總行

遼寧省城大南門內路西德隆店胡同

電報掛號 九九九九

電話 總局總裁室（一五六四）經理室（一六五七）營業室（一六五八）傅達室（一六〇七）

北寧 日本 長途電話（一二四五八）（一二七）

分行

天津 上海 大連 山海關 營口 安東 錦縣 四平街 新民 遼陽 吉林 長春 通遼 哈爾濱 安達 綏化 雙城 黑龍江 洮南 遼源 開原 海城 西安 山城鎮 新立屯 公主嶺

除在遼寧本行總行營業時間隨時兌現大洋元角券及京津通用角券外並委託左列各商號代兌

代兌處

遼寧省城大西門裡商業銀行 遼寧省城大東關大街東記絲房 遼寧省城大北關下頭韶勝公 遼寧省城圓西門裏登和永

倉庫 本總行設有倉庫辦理貨物押欵

晨起痰多而咳嗆

肺！司呼吸、嬌嫩異常！宜如何愛護、以保生命、倘晨起多痰、肺葉震動、則肺臟大傷、日久而成肺癆！

助肺 呼吸 香膠

乃潤肺消痰之聖藥！肺臟得藥力潤澤之功、新久咳嗽皆可立見奇效、更能消滅肺部滯積之宿痰、使肺體廓清、呼吸通暢、一切痰咳氣急諸症！服此香膠、可以指日斷根奇效如神、一試即知

每盒一元 每打廿元

總發行 上海四馬路 五洲大藥房

分發行 遼寧鼓樓南 五洲大藥房

分發行 營口西大街 五洲大藥房

分發行 吉林糧米街 五洲大藥房

分發行 哈爾濱道外 五洲大藥房

美興賓大贈送

買幾盒送幾盒購者從速勿失良機

貴大藥行惠鑒敬啓者鄙人在陸軍充差多年以致操勞過度精神不振種種弱病莫堪言狀徧服中西補藥均鮮見功效近來幸經友人江星五君介紹勸服貴行馳名美興賓聖藥鄙人當在永泰鴻購買半打未及服完精神充足飲食增加服竣身體强健以前諸多病狀全然愈矣鄙人飲水思源無以爲報謹登諸報端用資證明而伸謝忱同病諸君知所問津爲此致 財祺

陸軍第二方面第十一軍司令部 軍需主任 王文才啓 二月三日

美興賓 大盒五十片 小盒二十片 定價現洋二元 一元 每打二十元 十一元

養肺丸

經大連化驗所政府公化驗有效證明 滿鐵衛生試驗所 天津市衛生局證明有效

主治效力

專治男女老幼傷風咳嗽乾咳無痰哮喘氣急癆傷咳血痰中帶血咳嗽音啞喉熱氣促年老氣短年老夜咳不得安枕肺經諸症服用此藥立杆見影之效百發百中萬應萬靈

大盒定價大洋壹元貳毛 小盒定價大洋六角

總經理處 大連西崗街電車道北 康德記源棧

總分館處 哈爾濱道外 泰昌堂藥房

各省城鎮各大藥房均有代理處

五淋白濁一瓶斷根 哈郎淋濁丸

◎可怕的淋症

顏如桃花被以錦繡見如天女神仙而其體內則梅毒淋毒等之窟宅也

折花攀柳綺翠偎紅只是一夕之歡而貽百年之禍者往々有之美人可怕不特傾國也世之年少男女染受淋症

◎多泄膿汁陽莖紅腫 ◎尿溺澁滯混下血液 ◎龜口封閉膀胱發炎 ◎疼痛異常苦如割刀 ◎夜不安眠精神悶鬱 ◎見如治癒時常排膿

其痛苦異常或用坊間便藥濁縱一時或爲庸醫所誤病入膏肓噬臍莫及矣速般順和公司所發售哈郎淋濁丸（如服他藥無効之痴濁重症者特製哈郎淋濁丸購服定能應響）挿入尿道哈郎治淋座藥則尿道中所潛伏之病毒以化學作用悉數驅逐剗除掃絕根本不至十天其痛苦消滅斷無再發之慮世之患淋病者速服哈郎淋濁丸庶幾無貽百年之悔矣

哈郎治淋座藥以尿道消毒作用猛烈近來應用花柳病之豫防者甚多以此藥挿入尿道或塗布龜頭部即可完全豫防花柳之傳染也

藥價 哈郎淋濁丸 特製加料 大瓶四元五 中瓶二元五 小瓶一元二 普通製者 大瓶二元 中瓶一元二 小瓶六角

哈郎治淋座藥 大盒一元 小盒五角

哈郎良藥總發行 大連 順和公司

一切疼痛 服下立止 哈郎止痛片

何種疼痛吾人最難忍也敝公司多年研究自出心裁發明一種良藥精製而成名曰哈郎止痛片如頭痛。牙痛。眼痛。腰痛。經痛。背痛。骨痛。傷風等症服用之在三分鐘之間必能治癒矣 藥價每盒三角

代售處

哈郎各藥各埠大藥房均有代售

洮南興隆街和發順 黑龍江省城富山堂 奉天日本站誠昌堂 鐵嶺西門裡義和堂 奉天小西關廣濟堂 奉天小西關新新 奉天鼓樓南五州 營口永世街中西 哈市傅家甸長壽堂 安東市場通誠昌堂 遼陽西大街義和堂 遼陽大和通安達 千金寨東街德泰興 哈爾濱道外寰球 吉林糧米行五州 安東道署街瑞祥 長春北門外中西 大連監部通華泰

他的腿瘡以爲不治 但是如意膏已治好她了

遼寧北關永合福財東崔君香亭云『鄙人腿部前患瘡症膿血漓淋實深痛苦所敷各藥均未見効以爲不治矣後知如意膏之功亦姑試之不料敷後痛苦立除續敷未幾霍然全愈鄙人以爲不治之症今竟告痊是皆如意膏之功不勝感感』

如意膏係最新科學發明之療膚專藥爲八種珍品配合而成舉凡疔瘡癤疽疹瘰疥癬凍瘡痔瘡癩頭爛脚雞眼炎擦損割破燙傷均奏神効價目每匣六角六匣三元郵費免收遠東總發行上海江西路六十號韋廉士醫生藥局

各藥房均有出售

二豎潛蹤明珠入抱

邵君蘭坡歸功於韋廉士紅色補丸

邵君蘭坡係甘肅寧夏道尹公署高級職員但觀其肖影傳神便知其康强茁壯然此近來事也在未服韋廉士紅色補丸以前彼亦支離憔悴無異其他病人今則不特二豎潛踪而且明珠入抱矣欲知其詳請閱其札

邵君札云『鄙人因案牘勞形遂患失眠之症夜間冷汗濈淋輾轉不能成寐以致形容日瘦身體日衰幸承友人介紹服用韋廉士紅色補丸不久諸症霍然形神健旺且於去臘舉一女孩此則不能不歸功於韋廉士紅色補丸也實深感感』

韋廉士紅色補丸乃天下馳名補血健血之聖藥其所以能使邵君以及其他無數軟弱之男女茁壯康强得享家庭之樂者無他亦不過補其血强其腦而已凡消化不良精神疲倦未老先衰諸虛百損痛瘋咳血以及婦人經期錯亂帶下多愁等病皆係血虧腦弱所致故韋廉士紅色補丸均統治之焉

價目每瓶一元五角六瓶八元郵費免收遠東總發行上海江西路六十號韋廉士醫生藥局

各埠藥房均有出售惟須注意眞丸裝璜如下刊圖 凡散庄論粒另售而稱爲韋廉士紅色補丸者均僞品也

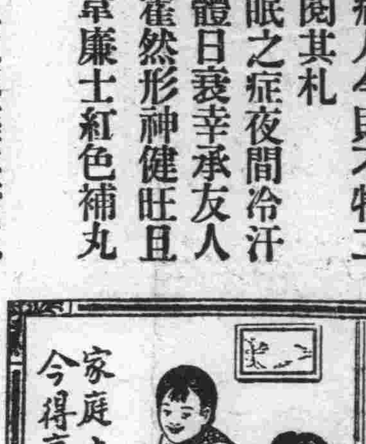

韋廉士大醫生紅色補丸 DR. WILLIAMS' PINK PILLS FOR PALE PEOPLE

滿洲報星期副刊

大連市山縣通一四二番 發行所 中日合辦 滿洲報社

文藝與社會

(雅民)

假使我們把文藝解剖一下、只要少具文藝常識的都會知道、它是情感，思想、想像而以文字表達出來的調和、它的使命、誠如託爾斯泰所說、是使讀者在自已的心中發出與作者相同的熱情、就是因爲它能使人間的情感交流、就是因爲他能表出人間的苦悶與時代的眞髓、是才被人這樣重視、他是才被古往今來的許多天才所頌贊、才能吸引了許多人們的熱情與眞誠、才能成爲社會上一個的重要力量、少年維持之煩惱流行了、會使德國許多青年男女蹈海情死、傀儡家庭、娜啦等戲劇出世了、引起了全歐婦女界的注意、窮人罪與罰發表了開始了俄國的對於階級之認識、說到中國、像三國志演義的智慧、岳傳的忠烈、水滸的武俠、鏡花緣紅樓夢等的婦女問題、都會在民間的習俗上起了極大的影響、所以、文藝作品或許有時做了茶餘酒後的消遣、對旅途上的伴侶、但就在這種被人忽略的地方、因爲現在我們已不承認文藝僅是茶餘酒後的好消遣、戰是旅途的伴侶、宅已收得「潛移默化」之功了所以眞正偉大的文藝作品的產生、必以當時的社會背景爲推進、而其效果——無形中所收的效果却又影響了當時和往後的社會、風俗人情

有人要說、文藝是個性的反照、天才的流露、他只要懂得做詩做小說的方法、他可以憑他的天才坐在自己的樓房裏——即所謂象牙之塔裏——製作出詩與小說來、這個或許可以成立的理論(因爲廚川白村的出了象牙之塔一書裏已駁斥得很利害了、我們不能在中外古今的文壇裏找出充分的證明、我們只看見杜甫在顛沛流離中能產出好詩來、我們只看見李煜在失國後能產出好詞來、我們只看見等人在目擊當世社會制度之不平而產出雄偉哀婉的詩歌來、我們只看見在西伯利亞的放逐中產出好作品來、而且、近代進步的社會學告訴我們所謂人類的個性那天才、也無有不在社會的限制以內、無有不在社會的有形無形的陶冶之中的

在上面、我們已經可以知道文藝與社會是發生了必然的關係、成們再進一步看看社會構成的原素、從而一察文藝在社會構成中的位置

人類間相互的關係、由三種根本要素而成

一、人與社會之關係
二、人與共同團體之關係
三、人與人共同團體公共同團體、共同團體與社會、社會與社會之關係

這三種關係從性質上說起來、可分爲物質的與精神的兩方面、物質關係即經濟關係、精神關係即政治、法律科學、藝術(文藝在內)道德宗教、哲學等關係、這些根本關係之錯綜複合、構成社會生活之全部、故社會猶如建築物、上列之各關係皆爲建築的材料、就其本末輕重言、則經濟關係爲構成社會之基礎、政治法律、科學、藝術、道德、宗教、哲學等爲社會之上層建築

在這裏、我們當特別注意上層建築、在上層建築中、我們尤當特別注意的是藝術爲社會生活之神髓、爲人類情感之具體的表現、文藝是最完備的藝術、所以文藝即爲社會生活之神髓、人類情感之具體的表現、——文藝產生必有社會爲背景

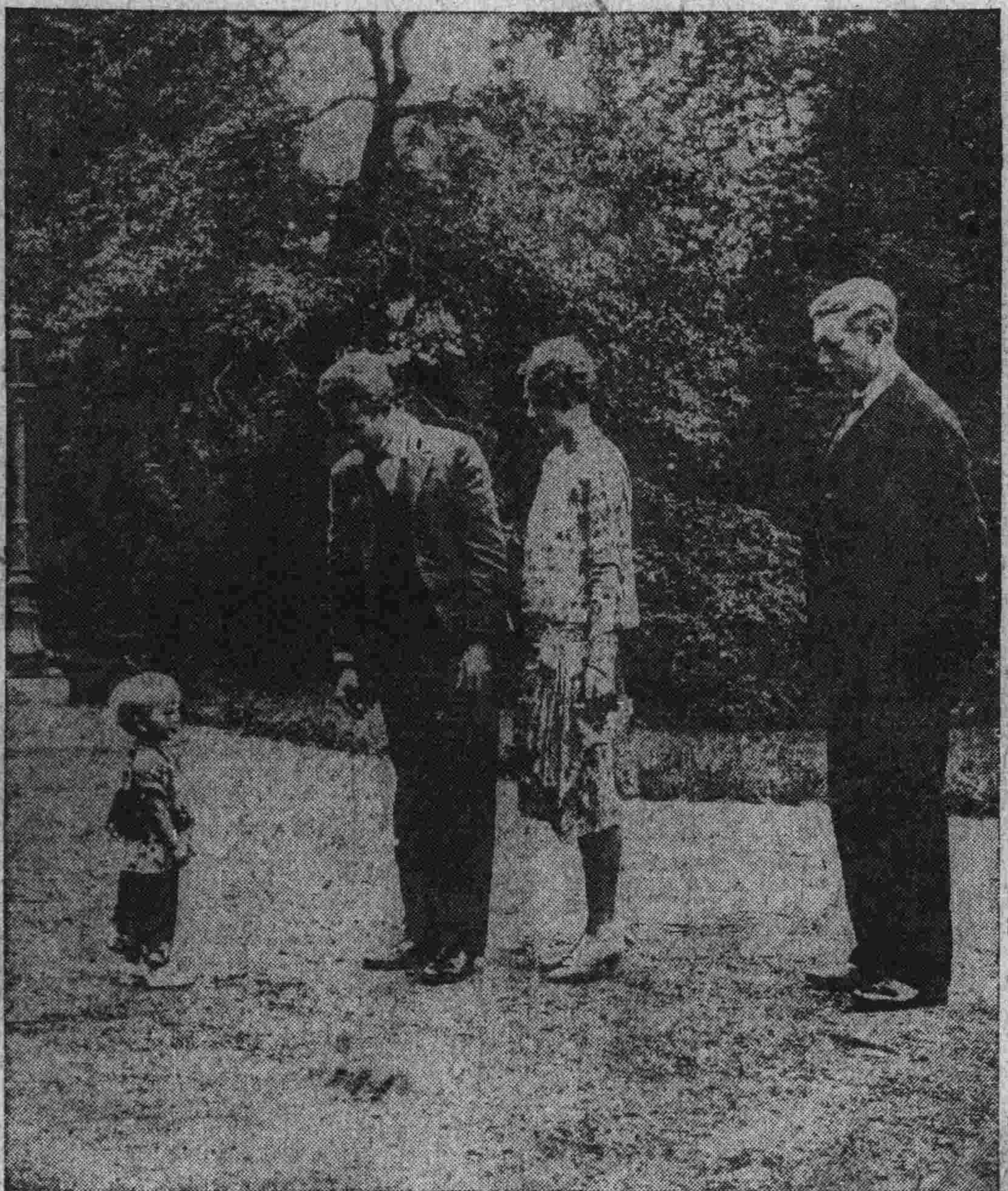

‖比利時皇族之三代‖

此爲比皇后所攝之影片即表示比國皇族之三代自右爲比皇阿爾巴特在次爲儲布拉班德公與公妃着印度裝者爲沙鹿托內親王

醫院的後門

(二戈)

風雲叢塗、我兩天沒能出門、昨晚一拉褲子、脚後跟當住了一塊、血殷一小片、凍破了

旭日躍升起來、斜射進臥室的窗口、拿着一張還沒屆讀的報、無意思的躺在牀上陽光也正射到我的臉上、索興閉目合睛的享受着太陽溶、！你看！七號又得進去一個棺材、老李跑進來、驚擾了我頃刻的安靜

「怎麼！時常的鬧這個、怎麼回子事？」

「P！B醫院的後門、這都是醫的死人吧！」

我在老李這裏、住了不滿一個月、的確是屢見不鮮了攔三差五弄進一口棺材、怎麼一回事、現在纔曉得

「那末、哼……醫死的？」

我遲疑的想、更想起我那年臥病在天津的T醫院裡、那樣的情形、那種的危險、眞的、幾乎出了T醫院的後門

惡病纏身、鬧了三五個月總是不見有半點的痊愈、額角塌陷了肌肉銷失了、只剩一個軀髒的骷髏般的驅殼而已醫生曾交給我三包藥粉白色的藥粉、叫我一骨腦的都吃了物、說是發汗的、汗需要多出、病才能好呢

我雖然是終夜的發昏、但是、這個、畢竟還是格外的愼重一半、我不曉得藥的力量、果是如何？一半、我要考慮我這久經病魔征服的、奄奄一息的身子、他有怎樣一個抵抗力？啊、我竟取了一包的三分之一、服下去了結果、還使我出了十天的暴汗、小命幾斷送掉

服藥的第二天、大夫進來試了試我的身上的體溫、並問夜來之情形

「出汗了、藥……都吃啦我一手支着千斤重的頭、渾身無力的半晌纔說話

大夫迷縫着他的小眼睛啊着嘴、翻了一句中國話、「好的多、吃些！好的」

愼重？必定是格外的愼重沒有完全都聽從他、也可說是一時的福至心靈罷？才有這樣的主見、至少是主見、不然、那定準出他們的後門

固然、病死的也多有「醫藥罔效」「病入膏肓的」至少是命該如此「閻王定要四更死誰敢留你到五更？但是、一部分的責任、也必須歸於你自已的……這、更使我聯想到人生的旅途上、又何嘗沒有同樣的危險呢

吃飯

(冬生)

外國人常說我們中國人是世界上面最不講衛生的民族說我 們中國人 最能廢物利用、無論是死驢死馬、總不能讓牠直接變做肥料、而要使牠還經過一次「肉的爐火」造成肥料、再用在田地裏！他們又說、中國人是吃耗子肉和貓肉的、外國人輕視我們弱國的國民、說的話當然有些過火的地方、不過中國人對於飲食的不講衛生、的確也難以否認！

城鎮大埠、貧民一類下等社會的人、坐在馬路兩旁的「露天公共食堂」吃飯、大家用箸箸都是並不洗滌的輪流着使用、在冬天、大風吹來的些沙土、飛到食品中增加他們的食料、在夏天、黑豆似的蒼蠅成群的爭食、也並沒有人想到這些東西應該驅逐至於傳染病菌、當然有很多的機會 可以從口中進到身體裏、好在這些事、那般貧苦的兄弟們還不知道、他們因此也還放心！

至於中等社會呢、雖然是較諸下等社會稍好一點、其實也依然是二五一十、他們雖然不在馬路上吃飯了但是所謂飲食衛生却也並不知道陳腐的東西捨不得拋掉、總要把宅吃了、這是最顯著的

上流社會當然是好多了、但是也有些不合衞生的地方例如吃飯的時候、向了飯桌咳嗽打噴嚏、總是常有的事如果這位闊老肺裏有一點病不用說、他的病菌也就作了同食者的食料了

其次、中國人吃飯的時候還有一個通病、就是用自已的快子給別人挾菜、本來中國人的大家合食、就很不合衛生、因爲合食的時候、菜裏就要混合上許多唾液、而挾菜的時候、從甲嘴裏拿出來的一雙 子、上面滿是許多唾液、而就用這雙 子、來挾菜給乙吃、讀者們想想妥當不妥當？而這種情形、尤其是在中上流社會請客的時候、大家客氣起來、總是免不了的(這就是所謂布菜)

有人說「中國菜是世界上最好的、中國的烹調是全球第一」這句話也不知有什麼證據沒有、不過中國對於吃飯的衛生、我總敢擔保是世界第一了！

發行人 西片朝三 編輯人 金念曾 印刷人 金[illegible]

過了新年過舊年

（山女）

眞是、中國人的花樣多、過了新年過舊年！在今日、則不僅僅的是「花樣多」而且是「反革命」了！不過、事實上告訴了我們兩個大字、不成！於是在這過了年（新年）已經二十日的現在、來說一點關於「過了新年過舊年」的話

於慶祝國曆年的燈綵牌坊拆去之後、而街市上並不因此而冷落、或者覺更熱鬧起來了！因爲、在大多數的人們心中的眞正的、應該慶祝的、努力準備的年正要來了

國曆嗎？這是「陽曆年」同時就是「洋曆年」把牠和舊曆相比、在一般人心中簡直無法比！如果國曆的一月一日不是與你漠不相關、把政府宣傳之意視爲「具文」而在你的心中有一點相當刺激的時候、恐怕要這樣憤懣不平的忿呢「幹什麽！中國人一過「外國年」！」

在一切出風頭、時髦、享樂、之上的事都極力的効法「鬼子」的中國人、惟有在這一點上不肯改革●不知道是惰性太深、是還要保存國粹眞令人在五里霧中、而三歎嗚呼！嗚呼！嗚呼！

「廢」了紅燭、用了電燈來代替的「宮燈」一天比一天多的在街上懸起了、出售食品的各種店舖、把更多的食品陳列了出來充、分的表明了將要過「年」了、而且、一個「吃的」「年」！街上、突然顯現了以前沒有的紙條、紅的紙、黑的字！「XXX號恭食舖一饅首如丘的在風沙中積着還有高有數尺的「花羔」

過年了

於過了一月一日之後、才開始了「年畫」的出售

「年畫啊」

在大街小巷、背着畫包的小販如此的吆喝着、售出代表中國國產民衆藝術的新年點綴品的「年畫」

偶然的機會、我遇到了這樣的一件事、在某巷中、一個賣「年畫」的小販、和幾個小孩子的主顧做寶買

「這一張好啊！劉海戲金蟾！」

「這一張也不錯、紅的綠的……」

在這樣的叫聲中、走過來了一位在執行任務時候中的警察

……對了、現在是禁止過廢曆年的、那麽、無疑的、年畫在禁止之例、這警察來取締的了、我如此的想着事實上呢

「年畫嗎！」警察先生問

「對了—！」

「有什麽好的嗎？」

「您看」說着、蹐脊的小販便一張一張的攤開來、讓他「賞鑑」

「啊！不錯！」他開始驚歎讚美

「還有呢」又是一張

「啊！昭君出塞」

「……」

於是、我恍然了

過了新年、必然的、還有「過舊年」固然我們要改革而一方面必須同情於「人情」了解「風俗」另外誰沒有一點、人類的惰性呢、假如一定彈迫禁止、多麼違乎人情？宋非一朝一夕之功」的紙冠之下、且「過了新年過舊年」吧

找們可以想像得出了、過舊年的點綴、花糕饅首的出售年畫的賞鑑、這一切一切在「人情」中、在「風俗」中的舉動、乃是在一種無言的默許縮約中做的啊！

無疑的、我們應該欣悅、人所素常輕蔑視的「陽歷年」已經定爲「國曆」而爲一般人所重視的「年」已經定爲以革命的「廢曆」了、有的人說這應該在十八年前就國的國、們且不必管什麼時日的遲早能、目前的情形、已經給了我們一種嚴肅的教訓、甚矣哉、改革之不易也！

我們相信、國曆與廢曆的利便、是爲大多數人所明瞭了、而代表了我們的「惰性」的「未能免俗」的心理、支配了一切！自然、二千年來的習慣的改革、非一朝一夕之功、而就有人願意於一月一日慶祝新年、也若有些顧忌的能休了、而在這「舊年」的時候、官未能免俗的要「過」

假如改良曆法不是革命工作之一、則不必說、否則、用孫中山先生的話說「革命尚未成功」！記得去年宣傳國曆的時候、有這樣的一個標語「奉行陰曆的就是反革命」現在、想一想一切、不禁的要「搭然」了

住了吧、未知明年（一九三一）還是否要「過了新年過舊年」？

小詩

（悉弟）

人們、愼重些吧
時光容易把人拋
莫讓那流水靑春
悄々地偸過
○○○
茫々的人海
畢竟是苦多樂少
掙扎中的朋友
快些醒悟
○○○
歡采的同伴們
愛河的白浪滔天
豈容你一葦輕渡
一剎間
檣櫓灰飛
才悟
才悟！才悟！日已云暮
○○○
一部遼闊的人生
那幾頁是値得留戀
愛我的人
何以愛我
○○○
莫熄你生命之火
莫拋你幸福之花
因爲她

晨啼

（次顏）

—致H—

一
夜之幕這樣地使展過了
晨雞
地在遠處高啼
驚醒了你我香甜的好夢
天快明了

二
H！你要走了
從此一別後
何日才能重逢
淚流着了
晨光透過紗窗映上了帳門
H！可愛的玫瑰呀
怎的成了死的蒼白
嗚咽、垂淚
這便算是我倆訣別的最後的記號

三
你說要走了
森嚴的晨光怕不能原諒你
H、大概我們是永遠得不到人們的同情了
脫離了這不情的世界吧
可惜勇氣不能持久地穿過我那怯弱的心靈

四
晨雞隱々地還在啼着
死寂的帳裏祗存我一人了
聲漸遠
永沒有來臨

一九、一、十四

＝以書畫自遣之王承斌最近佳作＝

＝土耳其婦女之歐化＝

新興之土耳其婦女最近已漸趨歐化舉凡生活裝飾無不仿効此圖可見一斑矣

良辰獻詩

（趙少林）

採來了這朵燦爛花
獻到了君前
芳味香且甜
願君心意與花永纏綿
○○○
彈動了提琴絃
良辰美景又一年
潑一幅紅箋
把君愁痕惱永捕塡
○○○
寵的愁與痕的惱
從此永補塡
剩有的新生命
踏上救人救國的革命陣線

愛音

第一封（續）

爲子女的不能不孝也就沒有法子提出抗議、去使家父收回成命、大半在雙十節後、家父就要代我離開此地、回故鄉B縣去了！唉！甚麽解放啦！平權啦自由啦、都談不到了！慚愧得很！……」趕到以後我仔細考查、在十月二十日她的確和她父親回故鄉去了、到十一月三號又確實和×君行結婚典禮了

妹妹！你想呵、她已覓和人結婚了、我能和她戀愛嗎？婚姻法典裏讓我們這樣戀愛嗎！社會習慣上允許我們這樣戀愛嗎？妹妹如果還是不信、有一種頂好的法子、就是請你用福爾摩斯的偵探方術、從暗地裏密密調查、那麽廬山的眞面目、就不能被浮雲和迷霧、永久的蒙着了、我們從前感情的激戰、精神的衝突從此可以捲旗息鼓鳴金收軍、永歸前好了、我們光明正大、神聖不可侵犯的眞愛、自然是水落石出、像靑山不老、綠水長流似的、存在宙宇間了！我們日後的口號、努力奮鬪、戰勝環境、貫澈到底、精神互助、婚姻自由男女平權

我放言了、請妹妹嚴重的批評一下、還請原諒一點、這時更闌人靜、萬籟無聲室中燈光慘淡、半明不滅、爐裏的火、氣息奄奄、壁上的時計、刻刻作牠的進行曲、他們都好像候着、鏡中着咖啡色睡衣且寫且嘆悽涼萬狀的我、就要一般、爲我個人、何苦使他們疲倦、惹他不滿呢？所以我就停止我的工作、預備睡眠了、祝你健康

你的朋友恨人冬天的晚上

第二封

今天早晨、郵差送來你最親密的情書、接到以後雖然沒有看、我也快樂得很！因爲有許多朋友、正在我的屋裏、當我接到你這封信的時候、所以不能立刻拆開看可是急得我（赤子望乳）似的好歹他們走了、上課的鈴又當々的敲了、下課以後、受時間壓迫、以致我看他的進度、是半斷半續的、你信上說讓迅速答覆、我任何着急、也是辦不到的！好在下午沒有課程、我趁着這個空兒、重把妹妹甜蜜的來信、仔細看了一遍、俯首歎息好多時候間、才作這篇的答覆

當我讀過你的信、我的心居然開朗、如同開門見山、我們的愛、在本體方面、再不能發生衝突了、妹妹想想我們這是如何的快樂呵

（未完）

『國花』梅蘭芳……出洋問題

(陳大悲)

(中國惟一藝術家)(伶界大王)(國花)梅蘭芳老板在最近的將來就要代表我們中華民族到美國以至於歐洲各國去實揚我們的(國粹藝術)了!

何以謂之(中國惟一藝術家)呢?據說這個尊號是北洋一班(洋狀元)給梅老板上的、理由是中國沒有獨創的藝術、所以就不配有藝術家梅蘭芳老板是能够用男子的獨亮表演一種工愁善病的純粹中國式的美女、這是號稱(列强)的歐美(文明各國)所沒有的、即使從前曾經有過但已經(文明)之後、他們不幸、就把男扮女的(藝術)失傳了、惟一能够保存這種(國粹)到二十世紀而猶盛行於全國舞台的就是我們這個貴國、而中國之最善於保存次項(國粹)者惟一的就是梅蘭芳老板、此梅老板之所以謂(中國惟一藝術家)也

(伶界大王)的尊號是中華民國推翻皇帝之後、上海的一班孝子順孫式的捧角家和包梅老板南來的戲館老板們共同獻給梅老板的雖然南北伶界屢起反抗、而去年在廣東的國民黨員又誤會是其廢建思想反革命的表現、擬請國民政府明令禁止、但是不久也就風平浪靜、像我們中國一切風潮之都可以不了了之一樣、所以梅老板不拘到了中華民國的第那一年、仍然有稱(大王)的權利

至于(國花)這三朵代表三民主義和五權憲法的國花怎麼會變成梅老板稱號的呢?好像也是上海那一班每逢梅老板南來一次就能够發一回小財的(捧角大家)們在起居住和評戲的詩歌中間有意無意地給加上的、理由當然是因爲梅老板姓的是(梅)中國國民黨既然可以借(梅)來代表遵行三民主義實現五權憲法的中華民國、用國民政府的命令來認定梅爲國花、爲甚麼他們大家大名鼎鼎的(梅黨)不可以借(國花)來代表列祖列宗都以(梅)爲姓的梅老板?理由是否充足可以不必問但是中國國民黨之不屑於爲此(區區小事)與沒有組織的(梅黨)一爭、大概是事實吧?不然何至於遲至今日還有人公然稱他爲(國花)呢?

在中國以(國花)代表梅老板、或者還可以認爲(區區小事)因爲我們中國人向來就沒有在精神上尊崇國花的那種習慣、但是現在梅老板是在上海準備(不日出洋)了、而且梅老板早經在天津的歐美同學會裏親自講演準備怎樣怎樣的到美國去宣揚(中國藝術)和介紹(中國古舞)去了、而且太平洋兩岸已經有許許多多中了梅的同志在那裏準備歡送和歡迎這位(國花)并且作盛大的國際宣傳了

既然是國際的宣傳、即使我們全民族都不肯承認梅老板有代表我們全民族的資格誰又能够禁止美國的戲院主和新聞記者稱梅老板爲(國花)并且禁止美國民衆把梅老板當作中華民族的代表、在鑼鼓喧天、高唱入雲的當兒、盡情宣露其平日鄙視華僑的侮辱態度呢?這也是(區區小事)麼?

但是、我知道、我們的愛國同胞們不到侮辱臨頭決不肯先事預防的、何況梅老板的交情寬闊、神通廣大、再加上(梅黨)同志們的潛在勢力、一定可以非常榮耀非常威赫地渡過太平洋去、我於是乎不得不向這位任重道遠的梅老板供獻一點區區的意見

我希望梅老板仔細檢查帶去的夥伴裏有沒有黑籍的同志、因爲我們大家都知道、(沒有煙槍不成戲班　沒有賭博不成後台)是我們戲館裏的老習慣

我希望梅老板千萬不要按照去年在廣州演(天女散花)時候的舊例、一見香港的大英國總督進門馬上就捧出、(大英國皇帝萬歲)的標語跳一個(加官)如果再這樣的一跳、美國的留學生們即使能够多數加入歡迎梅老板的團體、但是、說不定、還有幾位比在國內還要熱心的國民黨黨員、忘記了我們世代奉行的(大事化成小事)的處世方針、竟會把這樣的(小事)當作(國恥)那就難免要鬧出大事呢!

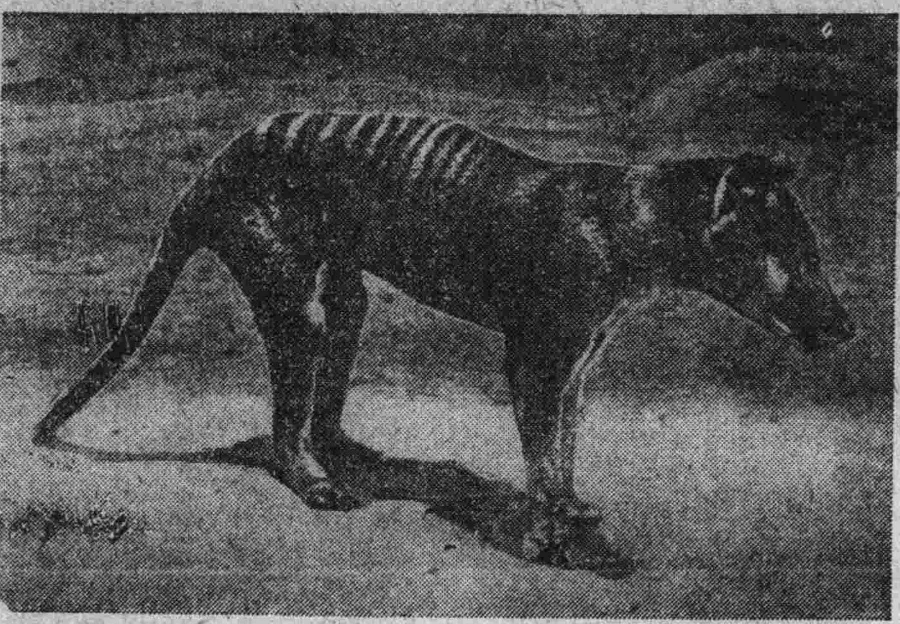

我希望梅老板注意一班愛黨愛國而不愛梅老板的同志們推測、他們是怎樣推測的呢?他們說、梅老板在美國幸而成功了、整萬整千的美國金圓滾進梅老板腰包裏去較之三年以前由山東督辦公署唱完堂戲之後帶回北京去的整捆整箱的大煙土當然要加幾十幾萬倍之多、不幸而失敗了、梅老板充其量也不過落一個乘興而往敗興而返好在費用等等的一切損失早已有人代爲負擔梅老板本人絕對的不至於有絲毫損失而在美國人腦筋裏留下一個永遠難以磨滅的失敗印象者却是我們這三朵代表三民主義和五權憲法的國花

最後一個希望、不、不是希望、是請求、我含着兩眼淚請求在太平洋、那邊的反對梅老板的僑胞們、在梅老板既到美洲之後、千萬不要對美國民衆或我們的華僑作盛大的反宣傳、萬一到了非反宣傳不可的時候、千萬不要把梅老板在實唱以外那種喧騰全國的世傳副業!與善於男扮女藝術全關的北京特有副業、喧傳到美國人的耳朵裏去、倒還不是爲愛護國花、爲的是替我們這數十萬久受壓迫的僑胞留點兒生路

梅老板萬歲!國花萬歲!中華民國萬歲!

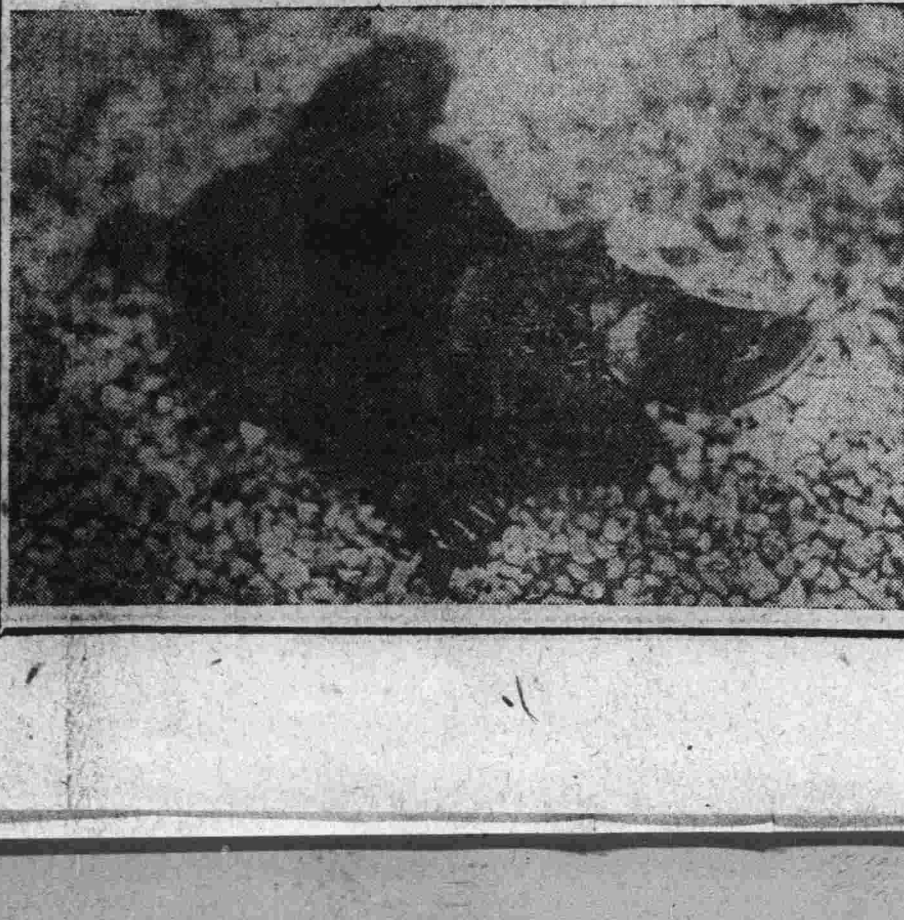

各國珍獸

‖針土龍‖又名食蟻獸能產卵爲哺乳動物之一種(澳洲)

‖兎大鼠達‖其耳大如兎後足長袋鼠故名(澳洲)

‖達斯馬尼亞狼‖產於該國之最大帶袋食肉獸在澳洲此種獸類不久將爲山犬滅絕云

‖濠州之奇獸‖其嘴如鴨能產卵爲哺乳動物之一最珍奇且爲原始的

鄉村中

（君强）

東方發白了、晨雞々々的啼着、可愛的紅日從天邊慢々的推出來、向人們微笑着、早晨又降臨了

在C鎮的村前、一個破茅中、被昨夜白色的積雪映着可以看見鼎南一鋪炕上、臥着一個六十多歲的老頭兒、寒的晚風吹着他、從籌而冷的破被絮裏、慢々的坐起來、用他那村付黑而大並且裂了許多口的雙手、擦揉他的眼睛、卡的一聲、吐出一口濃痰、然後伸了伸懶腰、披上他的舊袍、走下地來、用一根小繩、從腰間縛住、把屋門開開、拿了一把禿的掃帚實行掃雪的工作

「天道眞冷的媽媽的、今年還是頭回呢、眞要把誰凍死是怎的、老天爺眞是些偏窮人啊！」他掃了一氣雪、被寒厲的風吹的他老面起了縐紋的臉、變成了紫若、伸起腰來、一邊說着、一邊用口氣哈着双手

「叮鈴鈴……」一陣鈴聲由遠而近、、的由大道上駛來三輛自行車

「拍搭……撲通……」的聲音亂成一團

「噯！車撞人了、軋人了、先生們一怎麼着、可了不得……！」

「他媽的、老此衝！可惡東西、叮鈴的鈴聲、你會沒聽見、還楞往車上撞、撞死你也是活該」騎車的一個、約有三十多歲、帶着皮帽子也跌落在一邊、車把也歪了惡很很的罵着

「打他！老東西活得不耐煩！我就揍死你！」

「一老爺們、現在可是三民主義了、別不講理、軋了人還罵人嗎？」

「吓！什麼東西、你敢跟我們說理、你眼裏還有長官嗎、渾蛋！罵你？我就宰了你、也如同踏死一個螞蟻一般！你還得賠我們的車呢」第一次罵人的騎車者、把帽子從地下拾起來、用腿夾着前輪、擺正車把

「帶他縣裏去、交給縣長辦他、什麼東西！」

「什麼事、先生們」許多看熱鬧中的一人、出來調解着說了、又不會說話、誤撞了先生們、算了吧

「不行、他媽的、他撞在咱們車上不要緊、他還脚口罵人、你看渾帳不渾帳、非帶他到縣辦他不可

「先生俺可不敢罵老爺們俺在這掃地、沒聽見車來、把俺撞了、腿也跌痛了、老爺們還要俺賠車、可憐吾是一個窮人、一天連飯都常不上、拿什麼賠呢？老爺們饒了吾吧」

騎車的似乎息了點怒不言說

算了吧—只當他是畜類、老爺們看在大夥見面上、不跟他生氣」

「還不給老爺們賠禮呢」

「他媽的、要不看在大家面子上、就得打死你」騎的瞪着跪在地下的老頭兒、恨恨的罵着、又騎上車去、

「你太不識趣了、趙大、他們是新入黨的、咱們惹得起嗎？今天若不是我們、你不定要吃什麼苦子呢」

「咳這年頭簡直就沒有俺們老百姓的日子了、趙兒々你認倒霉吧」看熱鬧的你一言我一語的同老頭兒說着、老頭兒呢、呆々的站着、掃地的掃帚扔在一邊

印度少年結婚防止法案

除去少年結婚弊害起見印度議會已提出法律案定自本年四月實施據此法案未滿十四歲之少年不能結婚是在該法未實施以前爭相結婚者為數頗多圖為未滿十四歲之少年乘該法未實施以前舉行結婚之典禮實況

殘雪的悲哀

（拔一）

雪、代表潔白的雪、年年冬季、必翱乎翔風、來臨大地、採望人間、為大塊除舊給蒼生祝歲！

多麼悲壯的熱烈、多麼可歌可泣、當白雪降臨的時候地球上的物類、都為你表示歡笑、放出潔白的異彩

雪下個不住、人忙個不了攝影的攝影、寫景的寫景、作歌的作歌、吟詩的吟詩都是為了你、還有些假作清高的人們、都奔到北野去迎逆姑娘們都打扮的嬌滴滴的媚態、也要奔上山頂去替你比一比誰是潔白、尤其一班小孩子合毛狗兒、分外來得興高活躍！

雪——潔白的雪！你蓬々勃勃地到來、却零落落地歸去！來時多麼淋漓興會、去時多麼垂頭喪氣、我見你笑喜々地來、在又見你淚汪汪地去！

雪——潔白的雪！你們還是舊年來的呵！可以歸去了吧！你的伴侶們、不見嗎？都跟了美麗的太陽消滅了！他們已深深地覺悟人間不配他們久戀、大塊祇許他們暫留！哦現在倒膩了你們這些沒志趣的東西、沾污雪家潔白的門面、貽下了多少羞辱紀否？你們本來是多麼潔白眼前呢、却鬼鬼祟祟、偷々摸摸地躲在毛坑邊、陰溝口樹脚尖、山谷的二股間、和壞墓的一隅、猶豫且徘徊、合馬糞牛屎狗糊共一流！徒令畜牛物類踐蹈你、枉叫人們咀咒你、呵！可憐的殘雪殘雪、聰明一世、朦懂一時的殘雪、落伍的殘雪呵！你們的殘喘愈苟延、你們的弱點愈顯現！

可痛恨的殘雪、可憐憫的殘雪！問你何所思？問你何所慮？有什麼可戀？有什麼不捨？

啊！殘雪、

我為你悼惜！

靜思

（次顏）

——再致H——

（一）

孤雁在天空長鳴

嫠婦在幕旁號哭

這纏繞在耳際的虛擲的音！

呵！

我的肝腸欲斷、

蹂躪了我慘弱的心魂

（二）

死的沉靜包圍了我顫抖的心弦

可憐的青春、我咀喪

往事成泡影！

舊情夢痕！

（三）

過去的甜蜜而今安存？

太陽高懸着

燦爛光明

這與我又何干？

我祇當他是慘淡可悽的夜

月

月早沉

不知何日重映此景此情

（四）

傷風的欷歔很像你悲泣的嚶聲

白雲的浮逝又像你灰慘的面容

冬、太幾涼

那裏能找到我的溫甜之鄉？

一、十七

德國法郎福特動物園之羚羊

此羊初自歐洲輸入者此種動物之天性嗜之以牧草似不若喂之以嫩菜較為有効云

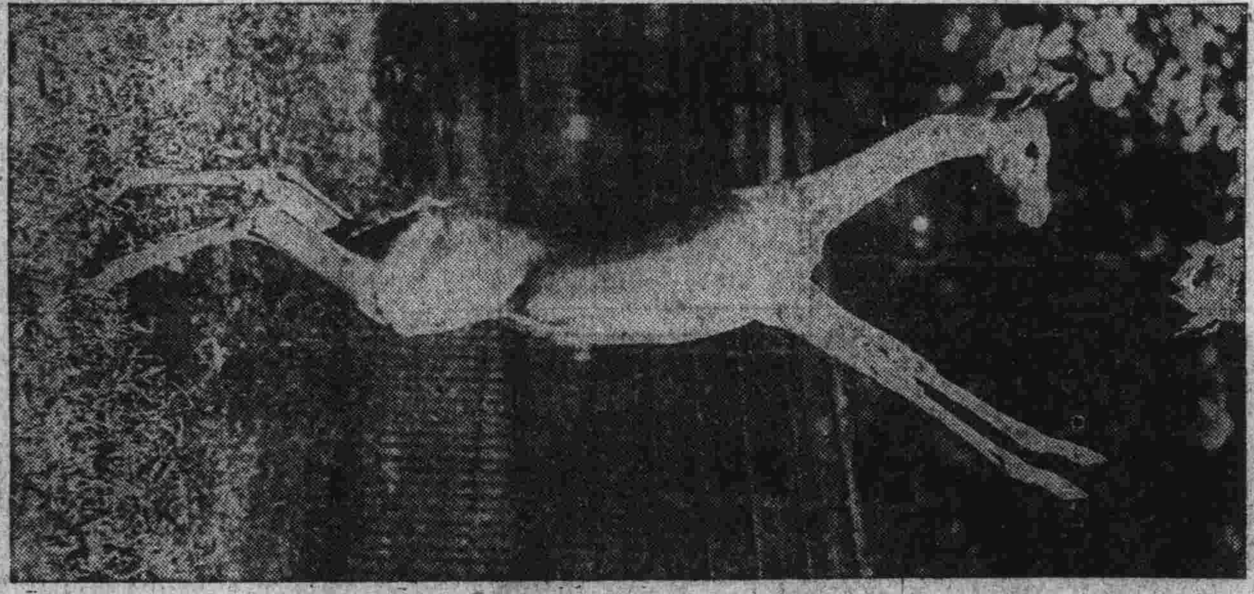

新書目錄

●新小說類

▲飢餓　大洋六角
▲殘夜　大洋五角
▲偉人　大洋三角
▲雪人　大洋一元
▲流螢　大洋五角五
▲孤瑰　大洋六角五
▲朝霧　大洋三角
▲爐邊　大洋四角五
▲轉變　大洋六角
▲迷羊　大洋五角
▲彷徨　大洋八角
▲前夜　大洋六角
▲明朝　大洋五角
▲初戀　大洋四角
▲鳴子　大洋七角
▲春痕　大洋三角五
▲失蹤　大洋三角五
▲回家　大洋四角
▲月夜　大洋二角
▲管他呢　大洋五角五
▲浮士德　大洋五角
▲友人之書　大洋八角五
▲茨威狄集　大洋六角
▲處女的心　大洋六角
▲寄小讀者　大洋七角
▲一夜之愛　大洋二角
▲戀愛病患者　大洋四角
▲勝利的戀歌　大洋三角
▲渺茫的西南風　大洋四角

●函購辦法

外埠函購如有匯欵不便者可以郵票代用中國郵票一元作大洋九角五分日本郵票一元作金票九角五分金票兌大洋逐市作價本國及日本不能通用之郵票及有汙損或不能揭開者一律不收郵費約照書價加一成有餘退還不足照補顧客購書若欲掛號寄奉者須納掛號費一角未經掛號者倘有遺失散號不賠負償責任特此謹佈

啓明書社

大連市沙河口大正通

（電話九四二七）